



# I. INTRO

Lieber Ersti,  
herzlich Willkommen an der TU Chemnitz!

Endlich ist es geschafft: Das Abi liegt hinter dir und du bist angekommen – frisch immatrikuliert an der Technischen Universität Chemnitz. Damit hast du einen großen Schritt in einen neuen Lebensabschnitt gewagt, der aufregend, anstrengend, aber auch sehr schön sein wird!

Wie alle neuen Studierenden fragst du dich sicher: „Und nun?“ Was musst du alles beachten? Wo musst du hin? Wer kann dir weiterhelfen? Vor allem in der ersten Zeit ist es ein bisschen knifflig, die richtigen Räume zu finden oder zu entscheiden, welche Veranstaltung wirklich wichtig ist.

Zum Glück bist du aber nicht auf dich allein gestellt, denn du hältst gerade die FIBEL in deinen Händen! Hier findest du das Wichtigste rund um Studium & studentisches Leben, die richtigen Ansprechpartner\_innen und Adressen, du erfährst, was an der TU Chemnitz so alles los ist und wo du dein Student\_innenleben\* am besten genießen kannst!

In diesem Sinne: Ein tolles Studium und vor allem viel Spaß dabei!

Dein Fibel-Team



\* In diesem Heft wie auch bei deinem StuRa (siehe Seite 52) wird geschlechtergerechte Sprache mit Unterstrich angewandt.

## Die Checkliste zum Studienanfang:

Als Ersti solltest du vor Studienbeginn:

- Unterlagen zum Studiengang organisieren (Studien - und Prüfungsordnung, Modulbeschreibungen)!
- Immatrikulieren (scheint ja schon passiert zu sein ;-))
- Eine Unterkunft suchen
- Krankenversichern
- BAföG beantragen
- einen Brückenkurs besuchen ([www.tu-chemnitz.de/brueckenkurse](http://www.tu-chemnitz.de/brueckenkurse))

Zu Beginn des Studiums musst du:

- URZ - Login freischalten
- Immatrikulationsbescheinigungen an entsprechende Ämter schicken
- Zur 0 - Phase des FSR gehen
- Stundenplan basteln
- Wohnsitz anmelden

Und dann noch:

- Mensa erkunden und Geld auf die TUC - Card laden
- Den Kühlschrank füllen
- Für Sport- und Sprachkurse eintragen
- Beim CSN anmelden (wenn du im Wohnheim wohnst)

Nebenbei sollte man:

- Leute kennenlernen
- Zur Auftaktparty gehen
- Die Stadt erkunden
- Studentische Initiativen abchecken
- Den StuRa besuchen!

Und dann schließlich:

- Studieren und Abschluss machen

**Wusstet du schon, dass es die Fibel jetzt auch digital und in Englisch gibt?**

**Did you know that the fibel is also available digitally and in english now?**

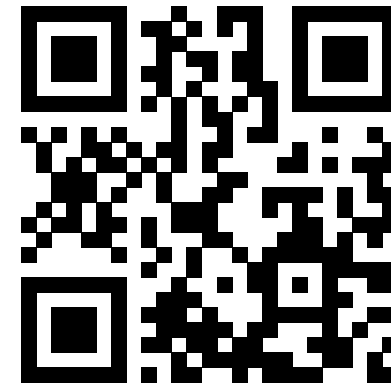

**[stura.cc/fibel](http://stura.cc/fibel)**

## INHALTSVERZEICHNIS

<b>Wohnungssuche in Chemnitz</b>	<b>9</b>
<b>Die Wohnheime</b>	<b>9</b>
<b>Wohnungssuche in Chemnitz</b>	<b>9</b>
Die eigene Wohnung	9
Die Wohngemeinschaft	10
Wohn- und Kulturprojekt KOMPOTT	11
<b>Bürgerservicestelle</b>	<b>12</b>
<b>Zweitwohnsitzsteuer</b>	<b>12</b>
<b>Behördenrufnummer 115</b>	<b>12</b>
<b>Finanzierung</b>	<b>14</b>
<b>BAföG</b>	<b>14</b>
Wer bekommt BAföG?	14
Der Antrag	14
Förderungshöchstdauer	15
Studiengangswechsel	15
Leistungsnachweis	16
<b>Rundfunkbeitrag</b>	<b>17</b>
<b>Kindergeld</b>	<b>17</b>
<b>Stipendien</b>	<b>18</b>
Wie bekomme ich ein Stipendium?	18
Welche Voraussetzungen muss ich erfüllen?	18
Woher bekomme ich weitere Informationen?	19
Deutschlandstipendium	19
<b>Jobs</b>	<b>19</b>
Jobben als SHK	20
Allgemeine Arbeitssuche	20
<b>Versicherungen</b>	<b>21</b>
<b>Weitere Sozialversicherungen</b>	<b>22</b>
<b>Die UNI</b>	<b>25</b>
<b>Raubnennung - Uniteile</b>	<b>25</b>
<b>Uniteil 1 (A): Straße der Nationen (StraNa)</b>	<b>25</b>
<b>Uniteil 2 (C): Reichenhainer Straße (Rh)</b>	<b>26</b>
<b>Uniteil 3 (E): Erfenschlager Straße</b>	<b>27</b>
<b>Uniteil 4 (B): Wilhelm-Raabe-Straße 43</b>	<b>28</b>

<b>Bibliothek, PatentInformations Zentrum und Universitätsarchiv</b>	<b>28</b>
<b>Bibliotheken</b>	<b>29</b>
Aufbau	29
Online-Dienst und Web-Katalog	29
Fachreferent_innen	30
Semesterapparate	30
OPAL	31
Kurse	31
Drucken und Kopieren	31
<b>Essen und Trinken</b>	<b>32</b>
Der Goldene Schlüssel	32
Mensa StraNa	32
Mensa Reichenhainer Straße	33
Weitere Angebote	33
<b>Universitätsrechenzentrum (URZ)</b>	<b>34</b>
Ausbildungspools	35
WLAN	35
eduroam	36
tu-chemnitz.de	36
VPN	36
Kurse	36
Mailadresse	36
Mailinglisten	37
URZ-Community	37
Das AFS	37
Drucken	38
<b>Das Chemnitzer StudentenNetz (CSN)</b>	<b>38</b>
<b>Prüfungen</b>	<b>39</b>
<b>Das Zentrale Prüfungsamt (ZPA)</b>	<b>39</b>
<b>Anmeldung, Zulassung und Abmeldung</b>	<b>40</b>
Anmeldung zur Prüfung	40
Voraussetzung zur Zulassung	40
Abmeldung von der Prüfung	41
Wenn die Anmeldung verpasst wurde	41



## I. INTRO

<b>Ablauf</b>	<b>41</b>
Termin und Ort der Prüfung	41
Ablauf der Prüfungen	41
<b>Häufig gestellte Fragen</b>	<b>42</b>
Wer ist berechtigt, Prüfungen abzulegen?	42
Wie oft kann dieselbe Prüfung wiederholt werden?	42
Was passiert, wenn die Prüfung nicht abgelegt wird?	42
<b>Ämter und Beratungsmöglichkeiten</b>	<b>42</b>
<b>Studentensekretariat (StudSek)</b>	<b>43</b>
<b>Studentenwerk(StuWe)</b>	<b>43</b>
Soziales & Beratungen	43
Kulturelle Angebote	43
<b>Studienberatung</b>	<b>44</b>
Zentrale Studienberatung (ZSB)	44
Fachstudienberatung	44
<b>Internationales Universitätszentrum (IUZ)</b>	<b>44</b>
<b>Weitere Hilfe und Beratung</b>	<b>45</b>
Zentrum für Fremdsprachen	45
Studieren mit Kind	46
<b>Studiengangwechsel</b>	<b>47</b>
<b>Beweggründe und Ursachen:</b>	<b>47</b>
<b>Ablauf</b>	<b>47</b>
<b>TU4U – Beratung und Begleitung für Studierende</b>	<b>47</b>
Individuelle Beratung rund ums Studium	47
Schreib   RAUM – Beratung und Betreuung im wissenschaftlichen Arbeiten und Schreiben	48
Study Skills Workshops im Lern   RAUM	48
Fachliche Lern   RAUM Angebote	48
Mentoring-Programm Start Smart	48
<b>DEMOKRATIE</b>	<b>49</b>
<b>Studentische Selbstverwaltung</b>	<b>49</b>
<b>Der Student_innenrat</b>	<b>52</b>
REFERATE	53
DIE FACHSCHAFTSRÄTE	60
Fachgruppen	65

## I. INTRO

<b>Akademische Gremien und Verwaltung</b>	<b>68</b>
<b>Fakultätsebene</b>	<b>68</b>
Dekan_in	68
Fakultätsrat	68
Studienkommission	69
Prüfungsausschuss	69
<b>Universitäre Verwaltungsebene</b>	<b>69</b>
Senat	69
Erweiterter Senat	70
Rektorat	70
Hochschulrat	70
<b>WAHLEN</b>	<b>70</b>
<b>Campusleben</b>	<b>72</b>
<b>CLUBS</b>	<b>72</b>
Der Club der Kulturen	72
FPM-Club	72
PEB	73
»mittendrin« - Euer Campuskino	73
WindKanal e.V.	74
Radio UNiCC	74
<b>KULTUR</b>	<b>75</b>
Collegium Musicum	75
Universitätschor	76
<b>SPORT</b>	<b>76</b>
<b>Initiativen</b>	<b>77</b>
<b>Bildungspatenschaften des AGIUA e. V. Chemnitz (Projekt LESEZEICHEN)</b>	<b>77</b>
<b>Amnesty International Chemnitz</b>	<b>77</b>
<b>ArbeiterKind</b>	<b>78</b>
<b>Die LISTE</b>	<b>79</b>
<b>Hochschulgruppe DGB</b>	<b>79</b>
<b>different people e.V. in Chemnitz</b>	<b>79</b>
<b>Foodsharing Chemnitz</b>	<b>81</b>
<b>Fortis Saxonia</b>	<b>81</b>
<b>JEF Hochschulinitiative Chemnitz</b>	<b>82</b>
<b>jungblick consulting e. V.</b>	<b>82</b>

## I. INTRO

kulturcampus	83
MTP – Marketing zwischen Theorie und Praxis e.V.	84
ROCK YOUR LIFE! Chemnitz e.V	84
SDS	85
Subbotnik Kulturcafé	86
T.U.C. Racing e.V.	86
VWI Hochschulgruppe Chemnitz e.V.	87
Ya-Basta Initiative Karl-Marx-Stadt	87
<b>Mobilität ... im Studium</b>	<b>88</b>
Das Student_innen-Jahresticket	88
Gut zu wissen:	88
Zwischen den Uniteilen und in der Stadt	88
Mit dem Fahrrad	90
Mit dem Auto	90
<b>Kulturticket</b>	<b>91</b>
Wer, wie, wo?	91
Sächsisches Industriemuseum Chemnitz	91
Museum für Naturkunde (Tietz)	91
Kunstsammlungen Chemnitz (Theaterplatz)	91
Das Fritz Theater	92
<b>Stadt(er)leben</b>	<b>92</b>
IMAGINE PUB	92
Weltecho	92
Boulderlounge Chemnitz	93
<b>Wichtige Adressen</b>	<b>94</b>
<b>Notrufnummern</b>	<b>95</b>

## II. WOHNEN

### Wohnungssuche in Chemnitz

So, du hast dich durchs Abi gekämpft und nun geht endlich das Studium los. Aber was nun?

Zuerst muss schnell noch eine Bude her! Um dir die Suche zu erleichtern, stellen wir dir im folgenden Abschnitt ein paar Möglichkeiten vor, wie du als Studi so wohnen kannst und was du dabei alles bedenken solltest.

Der Behördenkram muss auch erledigt werden, weshalb wir dich anschließend noch kurz über die Bürgerservicestelle und die Zweitwohnsitzsteuer informieren möchten.

### DIE WOHNHEIME

Rund 2100 Studierende tummeln sich in den campusnahen Student\_innenwohnheimen des Studentenwerks (Seite 43). Das bringt einige Vorteile wie z.B. kurze Wege zu Uni, Sportplatz oder Mensa. In ein paar Fußminuten bist du schon im Student\_innenclub, auf dem Tennisplatz oder in der Bibliothek. Du wirst dich im Wohnheim selten einsam fühlen, denn hinter jeder Tür auf den langen Gängen und in den WGs hocken weitere Studis, die du besuchen kannst. Von Zeit zu Zeit kann das aber auch anstrengend werden – wenn du am späten Abend noch für eine Prüfung lernen willst, auf dem Gang aber eine Party läuft. Wie auch die Hausordnung sagt: „Mit studentischem Leben ist zu rechnen.“ Es ist allerdings nicht so, dass du dich auf Lärm rund um die Uhr einstellen musst.

Preislich liegen die Wohnheimzimmer je nach Größe und Einzel- oder WG-Zimmer zwischen 190 und 280 € im Monat, beim Einzug wird

zudem eine Kautions von 380 € fällig. Stets im Preis enthalten sind alle Nebenkosten inklusive Strom, Fernsehen und Internet. Über das „Chemnitzer StudentenNetz“, kurz CSN (Seite 38), erhältst du einen erstklassigen Zugang zum Uninetz und zum Internet.



Wohnheim V64/66

Was du von der vorhandenen Möblierung hältst, musst du selbst entscheiden. Einerseits sparst du Geld für Neuanschaffungen, andererseits möchtest du vielleicht doch lieber ein eigenes Bett oder einen neuen Schreibtisch.

Zum Reinschnuppern gibt es auf der Homepage des Studentenwerks Chemnitz-Zwickau (Seite 43) einen virtuellen Rundgang durch die Wohnheime.

### WOHNUNGSSUCHE IN CHEMNITZ

#### DIE EIGENE WOHNUNG

Schlange stehen wirst du bei einer Wohnungsbesichtigung in Chemnitz eher nicht, denn es gibt genügend Wohnungen für alle. Du als Mieter\_in hast die Qual der Wahl: Ob auf dem Sonnenberg, dem man einen alternativ studentischen Touch nachsagt, auf dem noblen Kaßberg mit seinen sanierten Altbauten, oder auch in Uninähe, z.B. in Bernsdorf

– überall findest du viele Wohnungen. Einfach Augen und Ohren offen halten, mal im Internet suchen oder einfach direkt bei verschiedenen Wohnungsbaugenossenschaften anrufen. Auch an den diversen schwarzen Brettern in der Mensa, der Orangerie oder den Wohnheimen findest du Aushänge von Studis, die Nachmieter\_innen oder neue Mitbewohner\_innen suchen.

Die Mietpreise liegen in Chemnitz meist zwischen 6 bis 9 € pro Quadratmeter (warm).

Überleg dir vorher, was zu dir passt: Was anfangs nach Freiheit, Abenteuer und Unabhängigkeit klingt, kann auch ganz schnell in Frust, Einsamkeit und Abgeschlossenheit umschlagen. Entscheide also, ob du der Typ fürs alleine Wohnen bist oder ob du lieber mit anderen zusammen lebst. Ist es dein erster Mietvertrag, den du unterschreiben sollst, lasse ihn noch mal von deinen Eltern oder Freunden durchlesen und kontrollieren.

Wenn du dich für eine eigene Wohnung entschieden hast, gibt es noch einige Dinge, die du beachten musst: Wasser und ggf. Gas sind in aller Regel im Warmmietpreis enthalten. Achte darauf, dass der prognostizierte Verbrauch, also die Abschlagszahlung, die du monatlich machst, nicht zu niedrig angesetzt ist, so vermeidest du hohe Nachzahlungen. Den Stromanbieter kannst du in der Regel frei wählen; hier gilt Preise vergleichen und z.B. darauf achten, ob es sich um Strom aus erneuerbaren Energiequellen handelt oder nicht.

In vielen Wohnungen ist es außerdem nötig, sich Internet-, Telefon- und / oder Fernsehanschlüsse legen zu lassen. Viele Anbieter

stellen diese auch im Kombipaket zur Verfügung. Hier lohnt sich wieder der Vergleich, da einige Firmen auch Sparangebote für Student\_innen anbieten. Dabei solltest du auf die Verfügbarkeit achten: Verträge erst unterschreiben, wenn du auch sicher bist, dass der Dienst in deinem Stadtteil anliegt.

### DIE WOHNGEMEINSCHAFT

Wenn du dich lieber mal mit einer unaufgeräumten Küche als mit einer leeren Wohnung herumärgerst und dir jemand zum gemeinsamen Kochen wichtiger ist als Ruhe um Punkt 22:00 Uhr, ist eine WG sicher die richtige Lösung für dich. Wenn du in eine WG einziehst, lernst du schnell neue Leute kennen, allerdings weißt du vorher nicht genau, worauf du dich einlässt. Gründest du mit Freunden eine neue WG, kannst du dir deine Mitbewohner\_innen zwar aussuchen, aber ihr werdet an manchen Stellen trotzdem unterschiedliche Vorstellungen haben. Eine gewisse Anpassungsfähigkeit und Offenheit ist also in beiden Fällen nötig. Sei es das Putzen des Badezimmers, das Wegbringen von Müll oder unterschiedliche Vorstellungen zum Thema Nachtruhe – das Zusammenleben mit neuen und anfangs auch fremden Menschen wird sicher auch Probleme mit sich bringen. Aber natürlich ist das WG-Leben auch schön, weil immer jemand da ist – zum Philosophieren, Kochen oder gemeinsamen Nichtstun.

Wenn du eine WG suchst, schau mal ans schwarze Brett in der Uni (im Mensafoyer und in allen Unterteilen) oder klicke auf

[www.wg-gesucht.de](http://www.wg-gesucht.de)  
oder  
[www.studenten-wg.de](http://www.studenten-wg.de)

Schau dir am besten mehrere WGs an und versuche, die potentiellen Mitbewohner\_innen vorher ein bisschen kennenzulernen.

Wenn du selbst eine WG gründest, gilt wie bei der eigenen Wohnung: Vergleichen!

*Alternativen?!*

### WOHN- UND KULTURPROJEKT KOMPOTT



Ein Ort wie eine leckere Nachspeise: süß, manchmal bitter, in jedem Fall in allen Variationen der Obstpalette vorhanden – das KOMPOTT. Als ein buntes Konglomerat von Menschen will dieses Wohn- und Kulturprojekt private und gesellschaftliche Freiräume in einer sonst von urbanem Spaß entwöhnten Stadt schaffen. In Chemnitz ist das KOMPOTT in aller Munde und es wird zaghaft probiert, aber auch ekstatisch geschlemmt.

Im KOMPOTT schwimmen unter anderem Erwerbstätige, Handwerker\_innen, Künstler\_innen, Studierende, Kulturschaffende und -interessierte, Freiberufler\_innen und viele mehr in einer zuckersüßen Soße und sind gemeinsam kreativ. Bisher ist einiges passiert im KOMPOTT, viele Wohngemeinschaften und Projekte sind schon eingezogen, bauen und basteln. Hier versammeln sich anderthalb gemeinschaftliche Wohnhäuser, das Lesecafé „Odradek“ mit regelmäßigen Filmabenden, Lesungen, Diskussionen und

Konzerten, zahlreiche Ateliers von Siebdruck bis Holzbildhauerei, der Kunstladen „Kompott“ mit Ausstellungen von Künstler\_innen sowie Klamotten und Accessoires in Eigenproduktion, der Umsonstladen für Retro-Couture, die Veranstaltungsfläche „Zukunft“ mit allwöchentlicher Volxküche, Tischtennis und Dj-Workshop sowie der Mitmach-Stadtteilgarten „Kompott“.

Das KOMPOTT möchte Menschen niedrigschwellig Erprobungsfläche zur Verfügung stellen, um ihre Ideen zu verwirklichen und gemeinsam ihren Raum zu entwerfen. Es ist ein Experiment des Zusammenlebens und Organisierens, das Menschen zu seiner Gestaltung aufruft. Wir wollen gemeinsam experimentieren, Räume selbstbestimmt gestalten und uns in den Stadtentwicklungs-Diskurs in Chemnitz einmischen.



Kompott

Wenn du Lust hast, das KOMPOTT kennenzulernen oder aktiv das Projekt mitzugestalten, dann komm doch einfach donnerstags ab 20:00 Uhr zur Volxküche oder auch zum öffentlichen Plenum dienstags um 19:00 Uhr (gerade Wochen). Auch kannst du deine freie Zeit neben der Uni im Umsonstladen, in der Zukunft, im Lesecafé „Odradek“ (odradek.blogspot.de) oder in unserem Hof vertreiben.

Weitere Informationen erhältst du unter:

*facebook.com/Kompott.Chemnitz*  
*Homepage: kompott.cc*

Darüber hinaus gibt es weitere Hausprojekte in Chemnitz - also hör dich um oder such dir selbst ein Haus zum Gestalten aus.

### BÜRGERSERVICESTELLE

Im zweiten Obergeschoss des „Bürgerhaus am Wall“ findest du die Bürgerservicestelle, landläufig auch als Einwohnermeldeamt bekannt. Wie der Name schon sagt, musst du dich hier als Einwohner\_in der Stadt Chemnitz melden.

Das Bürgerhaus findest du am Düsseldorfer Platz 1, zu Fuß in ca. fünf Minuten von der Zentralhaltestelle aus zu erreichen (einfach links an der Galerie Roter Turm vorbei).

Melden heißt, binnen zwei Wochen nach Einzug deinen Wohnsitz anmelden. Das kannst du als Hauptwohnsitz oder Nebenwohnsitz tun. Als zusätzlichen Anreiz, seinen Hauptwohnsitz in Chemnitz anzumelden, lockt die Stadt Chemnitz mit einem einmaligen Begrüßungsgeld von 100 €. Dieses musst du allerdings selbst beantragen, die Antragsformulare sollten von der Stadt spätestens ab Oktober im Internet zur Verfügung gestellt werden. Bevor du losstürmst und dich als neuer Chemnitzer meldest, beachte allerdings: Möglicherweise fällst du beim Auszug aus der Haftpflichtversicherung deiner Eltern heraus. Überprüfe also vorher, ob sich das Ummelden wirklich lohnt.

### ZWEITWOHNSITZSTEUER

Seit dem 01.01.2006 erhebt die Stadt Chemnitz von allen, die einen Zweit- oder Nebenwohnsitz in Chemnitz angemeldet haben, eine sogenannte Zweitwohnsitzsteuer. Diese betrifft auch Studierende der TU Chemnitz, welche ihre Unterkunft als Zweitwohnsitz anmelden.

Aber wie immer gibt es Ausnahmen: Wenn du deinen Erst- bzw. Hauptwohnsitz noch in deiner Heimatstadt und nur ein Zimmer (also keine eigene Wohnung) bei deinen Eltern hast, kannst du dich von der Zweitwohnsitzsteuer befreien lassen. Grund dafür ist, dass du über die Wohnung deiner Eltern nicht frei verfügen kannst und somit keine Erstwohnung besitzt. Nach deiner Anmeldung in Chemnitz musst du die von der Stadt erhaltenen Unterlagen innerhalb von zwei Wochen ausfüllen und zurücksenden, da dir sonst ein Bußgeld droht. Als Nachweis für deinen Hauptwohnsitz genügt in der Regel ein formloses Schreiben mit Unterschrift deiner Eltern, dass du dort nur ein Zimmer bewohnst. Bei Fragen kannst du dich auch an die Bürgerservicestelle oder an die Behördenrufnummer 115 wenden. Sollte es Probleme geben, hilft dir auch der StuRa (Seite 52) gern weiter.

### BEHÖRDENRUFNUMMER 115

Der schnelle Draht zur Stadtverwaltung ist die 115. Die Rufnummer bietet einen einheitlichen, vereinfachten und freundlichen Kontakt zur Verwaltung. Welche konkrete Behörde, welche Verwaltungsebene für das eigene Anliegen zuständig ist, spielt dabei keine Rolle mehr. Unter der Servicenummer erhalten auch Student\_innen direkt Auskünfte zu lokalen Fragen, zum Beispiel zur

An- oder Ummeldung des Wohnsitzes, zur Beantragung von Personalausweis und Reisepass, zur Ummeldung des Fahrzeuges oder bei Verlust von Gegenständen. Darüber hinaus stellt auch der Freistaat Antworten zu Landesthemen bereit. Auch Informationen zu Bundesaufgaben erhalten die Anrufer unter der 115, so beispielsweise zu den Themen Elterngeld oder Existenzgründung.

Erreichbarkeit:  
Mo - Fr 08:00 - 18:00 Uhr

### DAS SERVICEVERSPRECHEN:

75 % der 115-Anrufe werden innerhalb von 30 Sekunden durch ein\_e Mitarbeiter\_in angenommen, und 65 % werden beim ersten Kontakt beantwortet. Wenn eine Frage nicht sofort beantwortet werden kann, erhält der\_in die Anrufer\_in innerhalb von 24 Stunden eine Rückmeldung je nach Wunsch per E-Mail, Fax oder Rückruf.

### ANMELDEN STATT WARTEN:

Über die Behördenrufnummer 115 können für verschiedene Dienstleistungen Termine bei der Meldebehörde reserviert werden. Damit sollen die Wartezeit verkürzt und Besucher\_innenströme in der Behörde besser geleitet werden. Für folgende Dienstleistungen können Termine reserviert werden:

- Anmeldung Wohnsitz bei Zuzug nach Chemnitz
- Ummeldung Wohnsitz innerhalb von Chemnitz
- Beantragung Personalausweis
- Beantragung Reisepass

- Beantragung Kinderreisepass
- Beantragung Führungszeugnis
- Beantragung Auszug Gewerbezentralregister

Termine werden ausschließlich für die folgende Meldebehörde vergeben:

Bürgerhaus am Wall  
Düsseldorfer Platz 1  
09111 Chemnitz

Tarife: Die Behördenrufnummer 115 kann aus dem Festnetz zum Ortstarif gewählt werden und ist flatratefähig. Die Kosten aus Mobilfunknetzen liegen je nach Anbieter zwischen 17 und 20 Cent, maximal 30 Cent je Anrufminute. Aktuelle Informationen zu den Tarifen findest du unter:

*www.d115.de*

## Finanzierung

Nun weißt du, wie du dir eine Unterkunft suchst – aber die muss ja auch bezahlt werden. Dazu kommen die Kosten für Essen und Unimaterialien sowie diverse Freizeitaktivitäten. Wie du das alles finanzieren kannst, findest du im folgenden Abschnitt. Bei Fragen kannst du dich auch an den StuRa wenden.

## BAföG

Hinter dieser Abkürzung verbirgt sich das Bundesausbildungsförderungsgesetz. Dieses deutschlandweit einheitlich geltende Gesetz wurde vor über 40 Jahren geschaffen, um allen Student\_innen die Finanzierung eines Studiums zu ermöglichen. Das BAföG regelt, ob, und wenn ja, in welcher Höhe der Staat dein Studium finanziell unterstützt. Bei Fragen zum BAföG erkundigst du dich am besten bei deiner\_deinem Sachbearbeiter\_in im Studentenwerk (Seite 43) oder beim Referat BAföG & Soziales (Seite 54) im StuRa.

## WER BEKOMMT BAföG?

Ob und wie viel BAföG du bekommst, hängt von deinem Vermögen, deinem Einkommen und dem deiner Eltern bzw., wenn vorhanden, deines Ehepartners ab. Des Weiteren solltest du die deutsche Staatsbürgerschaft haben und zu Beginn deines Bachelorstudiums das 30. Lebensjahr bzw. zu Beginn des Masterstudiums das 35. Lebensjahr noch nicht vollendet haben. Ausländer\_innen müssen gewisse Bedingungen erfüllen, um Anspruch auf BAföG erheben zu können. Förderungsberechtigt sind Ausländer\_innen, die eine Bleibeperspektive in Deutschland haben und bereits gesellschaftlich integriert sind.

In wenigen Sonderfällen gibt es auch die Möglichkeit, elternunabhängiges BAföG zu bekommen.

## DER ANTRAG

Die Antragsformulare, die sog. „Formblätter“, liegen in der Abteilung für Ausbildungsförderung des Studentenwerkes (ThW 3/1. Stock), auch außerhalb der Öffnungszeiten, aus oder sind im Internet unter <http://www.bafög.de/> herunterzuladen.

Da BAföG nicht rückwirkend gezahlt wird und die Bearbeitung einige Wochen dauern kann, stelle den Antrag so früh wie möglich. Wir empfehlen, den Antrag ca. zwei Monate, bevor du die erste Zahlung bekommen möchtest, einzureichen. Die Bewilligung erfolgt gewöhnlich für ein Jahr, also zwei Semester, dann musst du einen Folgeantrag stellen.

Wichtig ist, dass sich deine persönlichen Angaben auf deine aktuelle finanzielle Situation beziehen, die Einkommensverhältnisse deiner Eltern jedoch auf das vorletzte Kalenderjahr vor Beginn der Förderung. Mit Formblatt 7 kannst du beantragen, dass die aktuelle Einkommenssituation deiner Eltern zur Berechnung genutzt wird. Diese Aktualisierung kann sinnvoll sein, wenn sich die Einkommensverhältnisse deiner Eltern in den letzten beiden Jahren geändert haben. Falls es für dich einen Vorteil ergibt, also v. a. wenn sich das Einkommen deiner Eltern in den letzten 2 Jahren verringert hat, ist das sehr zu empfehlen. Anrechnungsfrei bleiben bei den Eltern folgende monatliche Beträge:

- Eltern, verheiratet bzw. in eingetragener Lebenspartner\_innenschaft verbunden und zusammenlebend: 1715 €.
- Elternteil, alleinstehend: 1145 €.
- Stiefelternteil: 570 €.
- Kinder und sonstige Unterhaltsberechtigten, die nicht in einer förderungsfähigen Ausbildung stehen: zusätzlich je 520 €.
- Änderungen deines Einkommens.
- Änderung in der Ausbildung deiner Geschwister (deren Einkommen oder Anzahl)
- Heirat

Solltest du dir unsicher sein, ob du etwas melden musst, frage einfach beim BAföG – Amt (Thüringer Weg 3) nach. So ersparst du dir eventuell Arbeitsaufwand.

Wenn du BAföG bekommst, darfst du nebenher natürlich arbeiten. Wenn du abhängig beschäftigt bist, darfst du während des Bewilligungszeitraums bis zu 5400 € brutto anrechnungsfrei dazuverdienen (also durchschnittlich 450 € brutto monatlich).

Ein Vermögen in Höhe von 7500 € bleibt dir anrechnungsfrei. Dazu gehören Sparbücher oder ein eigenes Auto, das du ggf. schätzen lassen musst. Hierbei ist zu beachten, dass du wirklich Eigentümer\_in des Fahrzeuges sein musst, damit es dir angerechnet wird. Das reine Nutzen eines Fahrzeuges bleibt hier ohne Folgen. Bei all dem ist zu beachten, dass die oben genannten Freibeträge weiche Grenzen darstellen. Das bedeutet, dass du, wenn eine Grenze überschritten wird, trotzdem noch Förderung erhältst, die Summe aber entsprechend kleiner wird.

Folgende Änderungen solltest du beim BAföG-Amt melden, weil es sonst sein kann, dass du Geld zurückzahlen musst:

- Abbruch, Unterbrechung des Studiums oder Studiengangswechsel
- neue Wohnung bzw. neue Anschrift
- neue Bankverbindung

## FÖRDERUNGSHÖCHSTDAUER

Die Förderungshöchstdauer (FHD) deckt sich im Normalfall mit der Regelstudienzeit. Allerdings gibt es auch hier Ausnahmen, z.B. bei längerer Krankheit, Kindererziehung, Gremientätigkeiten oder Wiederholung einer Abschlussprüfung. Hier musst du beachten, dass du nach dem 4. Semester eine Leistungsbescheinigung einreichen musst. Diese dient als Nachweis, dass du die Fortschritte machst, wie sie in deiner Studienordnung vorgesehen sind.

## STUDIENGANGSWECHSEL

Es ist möglich, dass dir nach Beginn deines Studiums auffällt, dass dir dein Studiengang doch nicht liegt. Ein Studiengangswechsel kann dann eine sinnvolle Lösung sein. Ein solcher Wechsel ist bis zum Ende des zweiten Semesters problemlos möglich. Ab dem Beginn des dritten Fachsemesters, bis zum Ende des vierten, musst du deine Entscheidung schriftlich begründen. Dazu reicht ein sogenannter „wichtiger Grund“ als Erklärung. Aus Sicht des BAföG-Amtes ist das beispielsweise:



- Neigungswandel, z. B. doch eher Interesse an Menschen anstatt Technik
- mangelnde intellektuelle Eignung, z.B. Scheitern in Prüfungen
- Wandel der Weltanschauung o. Konfession, z. B. beim Theologiestudium.

Ab Beginn des fünften Fachsemesters musst du einen „unabweisbaren Grund“ vorbringen, um deinen Förderungsanspruch nicht zu verlieren. Darunter fällt z.B. mangelnde psychische oder körperliche Eignung für einen Studiengang oder die anschließende Berufsausübung (z. B. Allergien gegen bestimmte Chemikalien im Chemiestudium).

Masterstudiengänge sind im BAFöG nicht eigenständig, sondern gelten in der Regel als Fortführung des Bachelor-Studiums. Daher ist ein Studiengangswechsel im Master theoretisch nur aus unabweisbarem Grund möglich. Der erste Wechsel deines Studienfachs bleibt folgenlos für deine weitere Förderung. Bei allen weiteren Wechseln wird dir die Zeit, die du vor einem Wechsel schon studiert hast, zum Ende hin von deiner Förderungshöchstdauer abgezogen. Daher solltest du prüfen, ob du dir bereits erbrachte Prüfungsleistungen anrechnen lassen und so eventuell in ein höheres Fachsemester eingestuft werden kannst.

Die Zeit, um die sich dein Studium durch den Wechsel verlängert, kann nach dem Ende der Förderungshöchstdauer nur noch durch ein sog. verzinsliches Darlehen gefördert werden. Wie genau du bei einem Studiengangswechsel vorgehst, was du dabei beachten solltest und ob es eventuell sinnvoll ist, ein Urlaubssemester einzulegen, erfragst du am besten beim Referat BuS (Seite 54).

#### LEISTUNGSNACHWEIS

Wie bereits erwähnt, muss nach dem vierten Semester ein Leistungsnachweis erbracht werden. Dieser bescheinigt deinen Leistungsstand gemessen an dem, was für deine Studienrichtung üblich ist (siehe Prüfungsordnung). In den meisten Fachrichtungen ist es für einen positiven Leistungsnachweis nicht unbedingt erforderlich, dass du sämtliche bis dahin geforderten Prüfungen bestanden hast. Es ist jedoch gut, das bei deinem Prüfungsausschuss vorher noch mal genau zu erfragen. Bei einem negativen Leistungsnachweis wird die Förderung durch das BAFöG eingestellt – und zwar so lange, bis du wieder den geforderten Leistungsstand erreicht hast. Es lohnt sich allerdings nachzufragen, aus welchen Gründen du Leistungsnachweise auch später einreichen kannst. Auf Grund der Dauer der Bachelorstudiengänge, empfiehlt es sich aber, den Leistungsnachweis bereits nach dem dritten Semester zu erbringen. Berücksichtigt werden dann natürlich nur die bis dahin üblichen Leistungen. Bei Detailfragen helfen wir dir gern weiter.

#### RÜCKZAHLUNG

Das BAFöG wird als Teildarlehen ausgezahlt. Das heißt, du bekommst die Hälfte vom Staat geschenkt und die andere Hälfte musst du in Raten spätestens fünf Jahre ab Ende deiner Förderungshöchstdauer, zurückzahlen. Grundsätzlich gilt, dass sämtliche als Darlehen geleisteten Förderungsbeiträge zurückzuzahlen sind, also 50 % der erhaltenen Förderung. Wenn du aber bereits 10 000 € zurückgezahlt hast, wird dir der restliche Betrag erlassen. Verwaltet wird die Rückzahlung durch das Bundesverwaltungsamt (BVA) in Köln. Daher musst du

diesem Amt, falls du umziehst, bis zum Ende der Rückzahlung deine aktuelle Adresse mitteilen – ansonsten findet es dich auf deine Kosten. Übersteigt dein späteres monatliches Nettoeinkommen 1070 € nicht, kann die Rückzahlung auf Antrag ausgesetzt werden. Diese Einkommensgrenze kann sich noch erhöhen, wenn beispielsweise Kinder zu versorgen sind. Der noch zu zahlende Anteil ist in Raten von mindestens 105 € monatlich über einen Zeitraum von bis zu 20 Jahren zurück zu zahlen.

#### RUNDFUNKBEITRAG

Der staatliche Rundfunk, d. h. das Angebot von ARD, ZDF und Co., wird seit 2013 nach dem Solidarmodell über den Rundfunkbeitrag finanziert. Dieser wird für jeden Haushalt unabhängig von der Zahl der Bewohner\_innen und Empfangsgeräte gleichermaßen fällig; aktuell sind dies 17,50 € pro Monat.

Wer hier sparen möchte, sollte eine WG in Erwägung ziehen, da nur eine\_r zahlen muss und man sich die Kosten anschließend untereinander aufteilen kann. Wohnheimzimmer, die von einem öffentlichen Gang aus zu erreichen sind, zählen allerdings als einzelne Wohnungen und können daher nicht als WG zusammengefasst werden.

Weiterhin gibt es für Empfänger\_innen von Sozialleistungen oder BAFöG die Möglichkeit, sich vom Rundfunkbeitrag befreien zu lassen. Bei WGs ist allerdings zu beachten, dass mit der Befreiung eines Mitglieds der Rest der WG nicht automatisch mit befreit wird.

Die Anträge, Formulare und weitere Informationen findest du auf:

[www.rundfunkbeitrag.de](http://www.rundfunkbeitrag.de)

Bei Fragen kannst du dich auch an das Referat BAFöG und Soziales des StuRa (Seite 54) wenden.

#### KINDERGELD

Wie der Name schon sagt, ist Kindergeld für Kinder gedacht, genauer gesagt für deren Eltern, um sie bei der Finanzierung ihrer Kinder zu unterstützen.

Für das erste und zweite Kind beträgt die Höhe des Kindergeldes jeweils 194 €, für das dritte 200 € und für jedes weitere je 225 € pro Monat. Hast du zwei oder mehr Geschwister, wird bei der Auszahlung pro Kind i. d. R. der Mittelwert gebildet, jedes Kind bekommt also gleich viel. Gezahlt wird Kindergeld im Regelfall von der Geburt bis zum 18. Lebensjahr. Da ein Studium jedoch als „Ausbildung im kindergeldrechtlichen Sinne“ zählt, hast du als Student\_in bis zu deinem 25. Lebensjahr weiterhin Anspruch darauf. Ab der Vollendung des 18. Lebensjahres musst du bei der zuständigen Familienkasse einen schriftlichen Antrag stellen, um weiterhin Kindergeld zu erhalten. Du musst dort Beginn und Ende deiner Ausbildungszeit melden und in jedem Semester deine aktuelle Immatrikulationsbescheinigung vorlegen. Wenn du dich während deines Studiums im Ausland aufhältst, egal ob für ein Praktikum, Auslandssemester oder deinen Master, erhältst du ebenfalls Kindergeld. Ein Praktikum muss allerdings mit deinem Studium in Zusammenhang stehen.

In Übergangszeiten zwischen zwei Ausbildungsabschnitten, zum Beispiel zwischen Abitur und Beginn des Studiums oder zwischen Bachelor und Master wird dir das Kindergeld für maximal vier Monate weitergezahlt. Unterbrichst du dein Studium vorübergehend für ein Praktikum, aufgrund einer Erkrankung oder zum Zweck der Prüfungsvorbereitung, wird ebenfalls das Kindergeld weitergezahlt. Mitarbeit in der studentischen Selbstverwaltung zählt hier leider nicht. Wird die Ausbildung wegen Mutterschaft unterbrochen, bekommst du grundsätzlich auch weiterhin Kindergeld, nicht jedoch während des Bezuges von Erziehungsgeld bzw. während der Elternzeit.

Als beendet gilt dein Studium, wenn dir das Gesamtergebnis deiner Abschlussprüfung schriftlich mitgeteilt wurde. Damit endet dann auch dein Kindergeldanspruch. Auch wenn du heiratest, endet in aller Regel dein Anspruch auf Kindergeld.

### STIPENDIEN

Mittlerweile gibt es in Deutschland 13 Begabtenförderwerke, die Stipendien vergeben. Da sich prinzipiell jede\_r um ein Stipendium bewerben kann, solltest du dich von der Bezeichnung „Begabtenförderwerk“ nicht abschrecken lassen und es einfach versuchen!

### WIE BEKOMME ICH EIN STIPENDIUM?

In der Regel ist eine Initiativbewerbung von dir nötig. Das heißt, dass du deine Unterlagen zum nächstmöglichen Stichtag an die jeweilige Stiftung schickst. Die Stichtage

erfährst du auf der Website des jeweiligen Förderwerks. Bei der „Studienstiftung des Deutschen Volkes“ und der „Hans-Böckler-Stiftung“ gibt es zusätzlich die Möglichkeit, vorgeschlagen zu werden. Wenn du dich bei einer Stiftung bewirbst, solltest du am Anfang deines Studiums stehen, da die meisten Förderwerke Student\_innen nur unterstützen, wenn diese noch mindestens drei Semester studieren. Daher gilt: Je eher, desto besser. Du kannst dich sogar schon bewerben, bevor du dein erstes Semester an der Uni begonnen hast. Eine Förderung beginnt jedoch frühestens ab dem zweiten Semester.

### WELCHE VORAUSSETZUNGEN MUSS ICH ERFÜLLEN?

Jede Stiftung legt bei der Auswahl der Stipendiat\_innen eigene Maßstäbe an. Allgemein solltest du dich jedoch gesellschaftlich engagieren und gute Noten mitbringen. Dazu brauchst du in der Regel ein Empfehlungsschreiben einer\_eines Dozent\_in, eine aktuelle Notenübersicht, einen Lebenslauf und ein Motivationsschreiben. Hilfreich sind auch Empfehlungsschreiben bezüglich gesellschaftlichen Engagements. Welche Unterlagen genau gefordert werden, erfährst du aber auf der Website des jeweiligen Förderwerks.

### WAS BRINGT EIN STIPENDIUM?

Allem voran natürlich finanzielle Entlastung für dich. Die Förderung ist zwar davon abhängig, ob du BAföG-Anspruch hast oder nicht, aber anders als das BAföG muss das Stipendium nicht zurückgezahlt werden. Unabhängig davon bekommt jede\_r Stipendiat\_in zusätzlich monatlich Büchergeld

von maximal 300 €. Sogar wenn du keinen Anspruch auf BAföG hast, kannst du dich für ein Stipendium bewerben, denn der Anspruch auf das Büchergeld ist elternunabhängig. Neben dieser finanziellen Unterstützung bieten die Förderwerke unterschiedliche ideelle Programme an. Dazu gehören beispielsweise Seminare, Konferenzen, Exkursionen und Praktikumsbörsen. Diese bilden die Basis, um mit anderen Stipendiat\_innen in Kontakt zu treten und interessante Themenfelder kennenzulernen.

### WOHER BEKOMME ICH WEITERE INFORMATIONEN?

Jedes Semester veranstalten die verschiedenen Förderwerke an der TU Chemnitz eine gemeinsame Informationsveranstaltung. Wann diese stattfindet, erfährst du durch Aushänge in der Mensa oder unter:

[www.tu-chemnitz.de/studentenservice/zsb/foerderwerke.php](http://www.tu-chemnitz.de/studentenservice/zsb/foerderwerke.php)

### DEUTSCHLANDSTIPENDIUM

Neben den Vollstipendien gibt es seit dem Sommersemester 2011 auch das sogenannte „Deutschlandstipendium“. Dieses Stipendium wird in der Regel leistungsabhängig vergeben. Hier soll zwar gesellschaftliches Engagement mit berücksichtigt werden, aber die Hochschulen schauen aufgrund der Vergaberichtlinien in erster Linie auf deine Noten und eventuelle Preise bei Wettbewerben wie „Jugend forscht“. Die Förderhöhe beträgt monatlich 300 € und ist auf das BAföG und andere Leistungen anrechnungsfrei - du

hättest also keine Abzüge. Das Deutschlandstipendium wird jeweils für zwei Semester bewilligt und kann dann nach einer Prüfung seitens der Hochschule verlängert werden.

Das Deutschlandstipendium bietet eine rein finanzielle Förderung. Die exakte Menge an Stipendiumsplätzen und die genauen Aufnahmebedingungen können von Hochschule zu Hochschule variieren, da das Deutschlandstipendium zur Hälfte von wirtschaftlichen und privaten Förderern getragen wird und diese ihre individuellen Vorstellungen auch in der Auswahl der Stipendiat\_innen verwirklichen können.

Weitere Informationen erhältst du unter:

[www.deutschlandstipendium.de](http://www.deutschlandstipendium.de)

[www.tu-chemnitz.de/verwaltung/deutschlandstipendium/](http://www.tu-chemnitz.de/verwaltung/deutschlandstipendium/)

Speziell für deutsche Outgoing- und internationalen Incoming-Studierende an der TU Chemnitz bietet auch das Internationale Universitätszentrum (IUZ) verschiedene Stipendien an:

[www.tu-chemnitz.de/international/incoming/stipendien/index.php](http://www.tu-chemnitz.de/international/incoming/stipendien/index.php)

[www.tu-chemnitz.de/international/outgoing/index.php](http://www.tu-chemnitz.de/international/outgoing/index.php)

### JOBS

Neben der Unterstützung durch Eltern, BAföG oder ein Stipendium kannst du dir auch mit einem Student\_innenjob etwas dazu verdienen.

Im Grunde gibt es zwei Möglichkeiten: du kannst an der Uni als studentische Hilfskraft (SHK) oder außerhalb der Uni arbeiten.

Solltest du Fragen rund um das Thema haben, kannst du dich gern an das Referat BuS des StuRa (Seite 54) oder der DGB – Jugend wenden:

[jugend.dgb.de/studium/dein-job](http://jugend.dgb.de/studium/dein-job)

## JOBLEN ALS SHK

Die meisten Jobs gibt es hier im Bereich Lehre und Forschung. Du kannst beispielsweise für deine Profs die Homepage pflegen, Bücher kopieren, recherchieren oder bei Projekten am Lehrstuhl helfen. In der Regel sind diese Jobs auf wenige Monate bis zu einem Semester befristet und haben einen Umfang von 10 bis maximal 80 Stunden pro Monat. Freie Stellen werden in den jeweiligen Fakultäten durch Aushänge, im Internet oder im Stellenportal der Uni bekannt gegeben:

[www.tu-chemnitz.de/tu/stellen.php](http://www.tu-chemnitz.de/tu/stellen.php)

Oft lohnt es sich auch, Initiative zu zeigen und einfach mal nachzufragen. Als studentische Hilfskraft verdienst du 9,87 €, als wissenschaftliche Hilfskraft (mit Bachelor-Abschluss) 11,49 € pro Stunde. Welche Rechte du hast, wie viel Urlaub dir zusteht und was du machen solltest, wenn du mal krank bist, findest du auf den Webseiten des Dezernats für Personal:

[www.tu-chemnitz.de/verwaltung/personal](http://www.tu-chemnitz.de/verwaltung/personal)  
<https://www.tu-chemnitz.de/verwaltung/personal/hilfskraefte>

Wichtig: Wenn du während deines Masterstudiums als Hilfskraft an der Uni arbeitest, kann deine Beschäftigungsdauer jetzt von der maximalen Beschäftigungsdauer im Hochschulbereich vor der Promotion abgezogen werden kann. So darfst du insgesamt vor deiner Promotion nur 6 Jahre an der Uni arbeiten. Da eine Promotion realistisch gesehen vier bis fünf Jahre dauert, solltest du das bedenken. Auch das Studentenwerk (Seite 43) bietet in der Mensa immer wieder Stellen an. Auch hier gilt der normale Tarifvertrag. Wenn du nicht weißt, welche Entgeltgruppe auf dich zutrifft, oder du das Gefühl hast, weniger zu bekommen als dir zusteht, kannst du dich an den StuRa (Seite 52) wenden.

## ALLGEMEINE ARBEITSSUCHE

Jobs außerhalb der Uni, beispielsweise in der Stadt, sind noch wesentlich vielfältiger. Auch hier besteht die Möglichkeit, über einen kürzeren Zeitraum z.B. als Urlaubsvertretung, Aushilfe o.Ä. zu arbeiten. Es gibt jedoch auch Stellen über größere Zeiträume. Suchst du einen solchen Job, ist es hilfreich, sich an den diversen schwarzen Brettern der Uni umzuschauen. Die meisten Jobangebote für Studis landen auch auf der Uni-Seite:

[www.tu-chemnitz.de/career-service/jobboerse/](http://www.tu-chemnitz.de/career-service/jobboerse/)

Bei Problemen mit deinem Arbeitsvertrag oder -umständen hilft dir eine Gewerkschaftliche Beratung, zum Beispiel beim DGB:

Jägerstrasse 5-7  
 09111 Chemnitz

[www.suedwestsachsen.dgb.de/](http://www.suedwestsachsen.dgb.de/)

## VERSICHERUNGEN

Auch bei diesem Thema kann dir der StuRa helfen.

### KRANKENVERSICHERUNG

Zu Beginn des Studiums, bei der Immatrikulation, musst du eine Versicherungsbescheinigung deiner Krankenkasse vorlegen, um zu belegen, dass du versichert bist. Dabei gibt es verschiedene Möglichkeiten: Wer über die Eltern beitragsfrei familienversichert ist, bleibt dies auch während des Studiums bis zur Vollendung des 25. Lebensjahres. Danach musst du dich selbst versichern. Verlängert werden kann die Familienversicherung um alle Pflichtzeiten, also z.B. um die Dauer eines Freiwilligen Sozialen Jahres. Wenn du neben dem Studium arbeitest, solltest du beachten, dass du die Zusatzverdienstgrenzen nicht überschreiten darfst. Für einen Nebenjob liegen diese bei 435 €, für eine geringfügige Beschäftigung (Minijob) bei 450 € im Monat.

### STUDENTISCHE KRANKENVERSICHERUNG

Studierende unterliegen bis zum Ende des 14. Fachsemesters oder dem 30. Lebensjahr der Versicherungspflicht in der gesetzlichen Kranken- und Pflegeversicherung. Der Beitrag ist gesetzlich festgelegt. Manche Krankenkassen erheben einen Zusatzbeitrag - Vergleichen lohnt sich! Die Krankenversicherungsbeträgbelallengesetzlichen Kassen (GKV) monatlich 66,33 € plus 16,55 € für die Pflegeversicherung. Bist du älter als 23 Jahre und hast keine Kinder, erhöht sich die Pflegeversicherung auf 18,17 €. Du kannst dich zwischen zwei Zahlungsweisen entscheiden - du kannst den Beitrag semesterweise im Voraus überweisen oder

bequem monatlich von deinem Konto abbuchen lassen.

Wichtig, wenn du neben dem Studium jobbst: Die studentische Krankenversicherung gilt nur, wenn du nicht mehr als 20 Stunden pro Woche arbeitest! Ausnahmeregelungen gibt es u.a. für Arbeitsverhältnisse in den Semesterferien, kurzfristige Beschäftigungen und Praktika gemäß Studien- oder Prüfungsordnung.

### PRIVATE VERSICHERUNG

Die Alternative zur GKV ist die private Krankenversicherung. Wenn du bislang über die Eltern privat versichert warst und das auch bleiben möchtest, kannst du dich von der gesetzlichen Versicherungspflicht befreien lassen. Ein Wechsel ist hier allerdings nur in den ersten drei Monaten nach deiner Immatrikulation möglich. Diese Entscheidung gilt dann für dein gesamtes Studium. Finanziell ist der Student\_innentarif der gesetzlichen Versicherung günstiger. Da die private Krankenversicherung nicht nach dem Solidarprinzip funktioniert, musst du im Falle von chronischen Krankheiten oder anderen gesundheitlichen Risiken unter Umständen mit höheren Beiträgen rechnen.

Allerdings wird hier ein zusätzlicher Service geboten. Auch hier gilt: Vergleichen lohnt sich!

### FREIWILLIGE VERSICHERUNG

Auch wenn du nach Vollendung deines 30. Lebensjahres oder 14. Fachsemesters noch kein eigenes Einkommen hast und du deswegen nicht mehr in den günstigen

Student\_innentarif fälltst, wird die Versicherung auf jeden Fall teurer. Jedoch gibt es Ausnahmen, unter denen du auch bei einer Überschreitung dieser Grenzen weiterhin studentisch krankenversichert bleiben kannst. Frag am besten bei deiner Krankenkasse nach. Bei einem Studiengangwechsel oder einem Zweitstudium beginnt die Fachsemesterzählung wieder von vorn. Bei Unklarheiten oder Problemen kannst du dich auch an die Beratung des Referates BAföG & Soziales (Seite 54) wenden.

### ÜBERBLICK

- Keine Einschreibung ohne Vorlage einer Versicherungsbescheinigung
- Familienversicherung gilt bis 25 Jahre (Verlängerung um Pflichtdienstzeiten), monatliche Einkommensgrenze für die Familienversicherung: 435 € bzw. 450 €
- Studentische Krankenversicherung bis Ablauf des 14. Fachsemesters oder des 30. Lebensjahres
- maximale Arbeitszeit bei abhängiger Beschäftigung pro Woche: 20 Stunden
- Freiwillige Versicherung: regelmäßig ab dem 30. Lebensjahr oder nach Ablauf des 14. Fachsemesters

Wichtig für ausländische Studierende: Student\_innen aus den EU-Staaten, die bereits im Heimatland versichert sind, müssen sich in Deutschland nicht versichern. Mit der europäischen Krankenversicherungskarte kannst du direkt zum Arzt gehen. Studierende aus anderen Ländern müssen sich in Deutschland zu oben genannten Konditionen versichern.

### AUSLANDSKRANKENVERSICHERUNG

Für alle, die ihr Wissen im Rahmen eines Auslandsstudiums erweitern möchten, ist eine Auslandsreisekrankenversicherung sehr zu empfehlen. Wenn du weiterhin an einer zugelassenen deutschen Hochschule immatrikuliert bist, dann bleibst du in diesem Status auch versichert. Wenn du jedoch ausschließlich an einer ausländischen Hochschule immatrikuliert bist, besteht möglicherweise Versicherungspflicht im Ausland.

Nähere Informationen erhältst du auch bei deiner Krankenversicherung. Für längere Reisen oder studienbedingte Auslandsaufenthalte ist in der Regel noch eine zusätzliche Auslandskrankenversicherung notwendig. Eine normale Auslandsreiseversicherung deckt meistens nur Auslandsaufenthalte von sechs Wochen im Jahr ab, sodass vor längeren Aufenthalten im Ausland die Versicherungsunterlagen genau unter die Lupe genommen werden sollten, ob ein ausreichender Versicherungsschutz besteht. Die Auslandsreisekrankenversicherungen kommen in der Regel für den Rücktransport, die Kosten der Arzneimittel und weitere Behandlungen auf.

### WEITERE SOZIALVERSICHERUNGEN

Wenn du neben dem Studium arbeitest, kommst du eventuell auch mit anderen Sozialversicherungen in Kontakt. Zwar fällt für Studis, die weniger als 20 Stunden wöchentlich abhängig beschäftigt sind, keine Arbeitslosenversicherung an, jedoch musst du bei einem Gehalt von mehr als 450 € monatlich Rentenversicherungsbeiträge zahlen. Auch bei einer geringfügigen Beschäftigung zahlst du in die Rentenversicherung ein - dies kannst du zwar ablehnen und somit heute ein

paar Euro mehr in der Tasche haben, jedoch wirst du das später auf deinem Rentenbescheid merken. Als Student\_in bist du zudem über die Uni rund ums Studium unfallversichert. Hast du eine abhängige Beschäftigung, so bist du ebenfalls während deiner Arbeit unfallversichert. Den Beitrag dafür zahlt allein dein Arbeitgeber.

### WEITERE VERSICHERUNGEN

Daneben kommen viele Student\_innen mit weiteren Versicherungen in Berührung. Die wesentlichen haben wir für dich hier aufgeführt:

### HAFTPFLICHTVERSICHERUNG

Sie ist zwar nicht gesetzlich vorgeschrieben, gehört aber trotzdem zum Pflichtprogramm, weil sie Schäden abdeckt, die richtig ins Geld gehen können - zum Beispiel fällt dir dein Bierglas aus Versehen auf die Musikanlage im Student\_innenclub oder dein Buch in der Bibliothek auf einen Laptop. Auch viele Vermieter\_innen verlangen den Nachweis einer Haftpflichtversicherung.

Bis zum Ende der ersten Ausbildung sind Student\_innen meist bei den Eltern mitversichert, sofern diese eine Police besitzen. Das gilt aber nicht immer. Solltest du deinen Hauptwohnsitz verlegt haben und somit nicht mehr formal zum Haushalt deiner Eltern gehören, kann es sein, dass du dich selbst versichern musst. Ein Blick ins Kleingedruckte der Vertragsbedingungen schafft hier Klarheit. Selbst versichern ist auch gar nicht so teuer: Haftpflichtpolice sind schon ab 40 € im Jahr zu haben. Wer mit seiner\_seinem Partner\_in zusammenwohnt, kann sich auch einen Ver-

trag teilen, das macht die Sache noch günstiger. Gegenseitige Haftpflichtschäden sind dann aber ausgeschlossen.

### HAUSRATVERSICHERUNG

Ob Einbruch, Brand oder Wasserschaden: die Innenausstattung der Studibude ist Gefahren ausgesetzt. Ob diese allerdings so groß sind, dass eine Hausratversicherung angebracht ist, hängt vom Einzelfall ab. Ohne Sorgen sind wieder fast alle, deren Hauptwohnsitz bei den Eltern gemeldet ist. Das Wohnheim- oder WG-Zimmer zählt dann zu deren Haushalt, also greift die elterliche Hausratversicherung, sofern vorhanden. Dies gilt aber meist nur für das Erststudium.

Wer in der eigenen Wohnung residiert, muss sich dann überlegen, ob sich die Investition lohnt. Bei etwas wertvolleren Möbeln und Elektrogeräten kann das durchaus der Fall sein. Die Höhe der Prämie richtet sich im Regelfall aber nicht nach dem Wert des Inventars, sondern nach Größe und Lage der Wohnung. Manche Hausratpolice decken auch einen möglichen Diebstahl des Fahrrades mit ab. Ob dies die ca. 50 € pro Jahr extra rechtfertigt, musst du selbst entscheiden.

### UNFALLVERSICHERUNG

Für alle Aktivitäten, die direkt mit dem Studium in Verbindung stehen, bist du ohne zusätzliche Kosten automatisch über die Uni unfallversichert. Das gilt für Vorlesungen, Seminare, den Weg dort hin und zurück, Uni-Exkursionen und für den Universitäts-sport. Wenn dir ein „Arbeits- oder Wegeunfall“ zustößt, musst du diesen unter Angabe des Arztes, der dich zuerst behandelt hat, im

Sekretariat deiner Fakultät oder dem Beauftragten für Arbeitssicherheit,

Frank Hofmann  
Straße der Nationen 62  
Physikbau Raum 123 - A14.123,  
Tel 0371 / 531 - 32650,

melden.

Bei Sportunfällen muss diese Meldung innerhalb von drei Tagen in der Abteilung Universitätssport geschehen. Für Unfälle in den Sportgruppen des Zentrums für Sport und Gesundheit (ZfSG, Seite 76) ist diese selbst zuständig, da die Gruppen extra versichert sind. Diese Unfälle solltest du also immer der dem Trainer\_in o. ä. melden, die der sich dann um alles Weitere kümmert. Außerdem hat das StuWe eine Freizeitunfallversicherung abgeschlossen.

Auch hier müssen alle ärztlichen Maßnahmen notiert werden, wenn dir ein Unfall zugestoßen sein sollte. Im Schadensfall meldest du dich unverzüglich bei der Sozialberatung im ThW 3, Raum 17, Tel 0371 / 5628 - 225. Ansprechpartnerin ist Frau Anke Just.

Solltest du trotzdem feststellen, dass du nicht ausreichend unfallversichert bist, kannst du dies durch eine eigene Versicherung abdecken; die Preise variieren dabei stark je nach individuellem Risiko. Für einen Jahresbeitrag ab 50 € zahlt die private Unfallversicherung im Schadensfall entweder eine Einmalsumme oder eine monatliche Rente. Die Unfallversicherung greift schon ab einem Invaliditätsgrad von einem Prozent. Auch hier gilt es, die Policen der Eltern zu durchforsten, ob du noch bei ihnen mitversichert bist.

## ÜBERBLICK:

- Vermeide es, über- oder unterversichert zu sein. Frage dich: „Was ist wirklich sinnvoll? Was brauche ich unbedingt?“
- Immer die Familienpolicen überprüfen, unter bestimmten Umständen bist du bei deinen Eltern mitversichert, aber: Altersgrenze von meistens 25 Jahren beachten!
- Versicherungsleistungen sollten den eigenen Bedürfnissen entsprechen, z.B. braucht niemand eine Hausratversicherung mit Abdeckung eines Fahrraddiebstahls, wenn man keines besitzt.
- Immer günstigere Alternativen checken
- Beratung einholen

Solltest du noch Fragen oder den Wunsch nach einem persönlichen Gespräch zu diesen oder weiteren Themen haben, kannst du dem Referat BAföG & Soziales jederzeit eine E-Mail schreiben:

*bus@stura.tu-chemnitz.de*

oder zu den Sprechstunden vorbei schauen. Die Termine findest du auf der StuRa-Website.



Baustelle No. 458 (Chemnitz)

## Die UNI



TECHNISCHE UNIVERSITÄT  
CHEMNITZ

Auf den ersten Blick ist es gar nicht so einfach, sich an der TUC zurechtzufinden. Viele der neuen Studis verlaufen sich in den ersten Tagen regelmäßig oder stellen kurz vor Vorlesungsbeginn fest, dass sie sich am falschen Uniteil befinden.

Damit dir das nicht passiert, kannst du in diesem Abschnitt herausfinden, was wo ist und wie du hinkommst.

## RAUMBENENNUNG - UNITEILE

Auf deinem Stundenplan wirst du Abkürzungen wie 2/N 112, C25.031 oder 1/367A finden, die die einzelnen Räume bezeichnen. Aktuell befinden wir uns zudem in einem Umstellungsprozess von alter zu neuer Raumbenennung, das heißt, jeder Raum an der Uni hat zwei mögliche Bezeichnungen (zum Beispiel 1/367A und A10.367.1).

Beginnt deine Raumnummer mit einer Ziffer, dann benennst sie einen der vier Uniteile, häufig gefolgt von einem Buchstaben nach dem Schrägstrich, der den genauen Gebäude teil bezeichnet. Die letzte Zahl steht schließlich für den konkreten Raum, den es zu finden gilt, wobei die erste Ziffer meist die Etage angibt.

Beginnt deine Raumnummer mit einem Buchstaben, steht auch dieser für einen der vier

Uniteile. Die Buchstaben-Ziffer-Kombination vor dem Punkt bezeichnet dabei das genaue Gebäude des betreffenden Uniteils. Nach dem Punkt folgt die eigentliche Raumnummer.

Die Raumbezeichnungen im Vorlesungsverzeichnis werden doppelt geführt, d.h. es wird sowohl die bisherige als auch die neue Bezeichnung des Raumes aufgeführt.

Sollte es mal schwierig werden, kannst du auf der Homepage der TU unter dem Register Direktlinks den Campusplan anklicken, welcher dich zum Campusfinder führt. Mit diesem praktischen Tool kommst du bestimmt ans Ziel. Für die ersten Tage ist es auch empfehlenswert, sich die eine oder andere der dort hinterlegten Karten auszudrucken.

## UNITEIL 1 (A): STRASSE DER NATIONEN (STRANA)

Zwischen Hauptbahnhof, Straße der Nationen und den Verwaltungsgebäuden der Carolastraße erhebt sich stolz der logostiftende Uniteil 1 mit der Adresse Straße der Nationen 62.



Böttcher Bau (StraNa)

Dorthin kommst du mit jeder Straßenbahnlinie ab TU Campus (3, C13, C14, C15). Am Hauptbahnhof halten außerdem die Busse 23, 32 und 206, die Straßenbahnlinien 4 und 6/522 sowie die ChemnitzBahn-Linie C11.



In der StraNa befinden sich die Fachbereiche für Chemie, Informatik, Lehramt und Teile des Maschinenbaus.

Von allgemeinem Interesse sind vom Haupteingang aus:

- Studentensekretariat (StudSek), Raum 042 - A10.042 im EG rechts
- Zentrale Studienberatung, Raum 046 - A10.046 im EG rechts
- Unileitung (Rektorat, Kanzler), im 1. OG
- Pressestelle, im 1. OG
- Marketing / Öffentlichkeitsarbeit, 1. OG
- Internationales Universitätszentrum (IUZ), Bahnhofstraße 8 (Gebäude A16)

Die Zentralbibliothek (Eingang Hauptbahnhof, Nordbau, 1.-3. Etage) findest du ebenfalls in der StraNa. Dazu kommen jede Menge Labore, Hörsäle und Seminarräume sowie ein Teil des Universitätsrechenzentrums (URZ, Seite 34) und dessen Nutzer\_innenservice (Nordbau, Raum 072 - A13.072).

Der Uniteil der StraNa wird von manchen liebevoll als „Labyrinth“ bezeichnet oder auch Hogwarts genannt, denn er beweist, dass auch die Nummerierung von Räumen ein kreativer Akt sein kann:

Nicht immer liegen Räume mit gleicher Anfangsziffer auch tatsächlich im gleichen Stockwerk und laut Nummer benachbarte Räume auch in der Realität nebeneinander.

Solltest du den gesuchten Raum also nicht

gleich finden, hast du zwei Möglichkeiten: Du kannst Studis fragen, die aussehen, als wüssten sie Bescheid, oder du wirfst einen Blick auf die Grundrisspläne mit den Raumnummern an den Wänden, die dich auch zum Ziel führen können.

Die kreative Nummerierung der Räume in der StraNa ist auch der Grund für die Einführung der neuen Raumnummern.

Die Gebäude der Carolastraße (A20) beherbergen ausschließlich die Verwaltung und sind darum kaum wichtig für dich. Hier musst du nur hin, wenn du zur Stunden- und Raumplanung oder zum Personaldezernat (SHK-Jobs, Seite 20) willst.

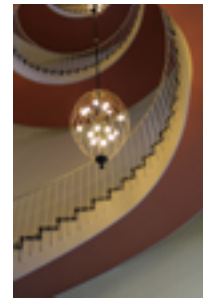

Treppe (schön)

Nicht zu vergessen ist der Ableger der Uni in der Straße der Nationen 12 (A30): Das 2. und 3. OG des Rawema-Gebäudes ist dem Zentrum für Lehrerbildung vorbehalten. Die Raumnummern beginnen hier mit 1/Rxxx - A30.

### UNITEIL 2 (C): REICHENHAINER STRASSE (RH)

Aus Richtung Stadt kommend fährt die Bahn vom Stadlerplatz aus die Reichenhainer Straße stadtauswärts.

Auf diesem Weg macht auf der linken Seite das Pegasus-Center den Anfang. Hier findest du die „CampusBibliothek I“ für Geistes- und Sozialwissenschaften.

Weiter aufwärts liegen links einige Wohnheime wie z.B. Rh 35/37, in denen auch der PEB-Studentenkeller und der Filmclub „mit-tendrin“ ansässig sind.

Die „CampusBibliothek II“ für Wirtschaft / Recht / Natur- und Ingenieurwissenschaften / Mathematik findest du in der Rh 39/41 (C46/C47). In diesem Gebäude sind auch die Institute für Europäische Geschichte und Pädagogik, die Fakultät für Mathematik und das Universitätsarchiv zu finden. Nebenamtlich befindet sich der Copyshop Kettler mit integrierter Postfiliale (Rh 47) und die „Esskultur“.

Dem gegenüber auf der rechten Straßenseite beginnt der Gebäudekomplex Rh 70 (die Haltestelle „Rosenbergstraße“ liegt kurz davor).

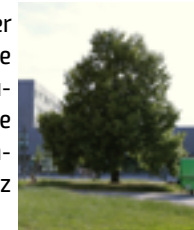

einzigster Baum

Dieser beinhaltet den Rühlmann-Bau (Gebäudeteile 2/A bis 2/D bzw. C21-C24 stadtauswärts gesehen), wobei sich dazwischen der so genannte „Turmbau“ in die Höhe streckt, und den mit dem Architekturpreis Beton ausgezeichneten Weinholdbau (2/W bzw. C25). In den Bauten des Rühlmannbaus sind Teile der Fakultät für Maschinenbau untergebracht.

Das Neue Hörsaal- und Seminargebäude (NHSG, umgspr. NHG) wird seiner Farbe nach auch „Orangerie“ genannt und schließt sich an. Das NHG wird im Stundenplan mit 2/N - C10 bzw. 2/NK - C10.U (Keller) abgekürzt.

Eine wichtige Adresse ist das Zentrale Prüfungsamt (ZPA, Seite 39, im „Turmbau“ links bzw. im C-Bau (C23) rechts) und ein Teil des

Universitätsrechenzentrums (URZ, Seite 34). Im hinteren Teil des Weinhold-Baus befindet sich die Fakultät für Elektro- und Informationstechnik.

Hinter dem Gebäudekomplex des Rühlmann-Baus sind außerdem das Physik-Gebäude und zahlreiche Maschinenhallen angesiedelt. Auf der gegenüberliegenden Straßenseite der Orangerie sind die Mensa und die Gebäude Thüringer Weg (TW) 3 (StuWe) bis 11 (StuRa) zu finden. In der neuen Bezeichnung sind diese Gebäude als C32 bis C35 benannt. Hinter der Mensa befinden sich Sporthalle und Sportplatz sowie die Wohnheime der Vetttersstraße.



NHSG/Orangerie + Beton

Mit der Straßenbahnlinie 3 bzw. einer C13, C14 oder C15 gelangst du aus der Stadt direkt bis zur Haltestelle TU Campus. Diese liegt direkt vor dem NHG.

### UNITEIL 3 (E): ERFENSCHLAGER STRASSE

Gern auch als „Naherholungsgebiet für Chemnitz Student\_innen und Dozent\_innen, viel Natur und sonst (fast) nichts“ umschrieben, ist der Uniteil Erfenschlag ein idyllisches und ruhiges Plätzchen.

So kommst du hin: Du fährst mit der Buslinie 73 bis zur Haltestelle „TU Erfenschlager Straße“.

Dieser Uniteil ist hauptsächlich für Maschinenbauer\_innen und einen Teil der Wirtschaftswissenschaften interessant; es finden aber auch Sprachkurse und manchmal eine Prüfung dort statt.

### UNITEIL 4 (B): WILHELM-RAABE-STRASSE 43

Diesen etwas versteckt gelegenen Uniteil erreichst du mit der Buslinie 22 (Haltestelle „Altchemnitz Straße“) oder mit den Straßenbahnen 5 bzw. 6 (Haltestelle „Treffurthstraße“ oder „Rößlerstraße“).

Wenn du aus der StraNa kommst, kannst du z.B. an der Zentralhaltestelle einfach in Bus oder Bahn oder am Südbahnhof in den Bus umsteigen.



ein Gang Raabe-Straße

Dieser Uniteil ist größtenteils den Studierenden der Fakultät für Human- und Sozialwissenschaften und gelegentlich der Philosophischen Fakultät vorbehalten.

So soll es tatsächlich Psycholog\_innen geben, die nie einen anderen Uniteil zu Gesicht bekommen haben und umgekehrt Techniker\_innen, die von der Existenz dieses

Uniteils nichts wissen.

Da die Raumbenennung an der TU, wie du bemerkt hast, eine gewachsene und darum eher chaotische ist, ist die Einführung der neuen Nummerierung eine Herausforderung.

Aktuelle Entwicklungen beim Leit- und Orientierungssystem und der Bezeichnungsnomenklatur findest du unter dem folgenden Link:

[www.mytuc.org/luos](http://www.mytuc.org/luos)

### BIBLIOTHEK, PATENTINFORMATIONSZENTRUM UND UNIVERSITÄTSARCHIV

Die Bibliothek der Uni ist in verschiedene Bereiche aufgeteilt, wie du bei den Ausführungen zu den Uniteilen schon bemerkt hast. Damit du den Überblick nicht verlierst, haben wir dir hier zuerst eine Übersicht aller Teile und deren Öffnungszeiten aufgelistet:

Zentralbibliothek – Chemie/Informatik:  
StraNa 62  
Mo-Fr 08:30-19:00 Uhr,  
Sa 10:00-13:00 Uhr

CampusBibliothek I – Geisteswissenschaften:  
PegasusCenter, Rh 29a  
Mo-Fr 08:30-24:00 Uhr,  
Sa 10:00-18:00 Uhr

CampusBibliothek II – Wirtschafts-/Rechts-/Natur- und Ingenieurwissenschaften/  
Mathematik: Rh 39/41  
Mo-Fr 08:30-21:00 Uhr,  
Sa 10:00-18:00 Uhr

PatentInformationsZentrum:  
Bahnhofstraße 8  
Mo, Di 09:00-12:00 Uhr  
Mi 09:00-17:00 Uhr  
Do, Fr, 09:00-12:00 Uhr

Universitätsarchiv  
Rh 41 (im Untergeschoss)  
Mo, Di, Do 08:30-12:00, 13:00-16:00 Uhr  
Fr 08:30-12:00

In der Semesterpause weichen die Öffnungszeiten ab: Dann sind die Bibliotheken ab 9:00 geöffnet und die CB I Mo-Fr bis 21:00 Uhr.

In der StraNa entsteht gerade das künftige Bibliothekshauptgebäude in der ehemaligen Aktienspinnerei am Omnibusbahnhof. Bis dieses Gebäude aber bezogen werden kann und also für dich wichtig wird, dauert es noch ein Weilchen.

### BIBLIOTHEKEN

#### AUFBAU

Über eine Million gedruckte Bücher, Dissertationen und ca. 1 000 laufend aktuell gehaltene Fachzeitschriften, 15 Millionen Patentedokumente, eine Auswahl aktueller Tageszeitungen und noch einiges mehr findest du insgesamt an den drei Standorten. Außerdem hast du als TU-Student von allen Uni-Computern und mit deinem Tablet, Laptop oder Smartphone (Bedingung: Installation Anyconnect-Client) weltweit Zugriff auf mehr als 70 000 wissenschaftliche E-Books und die rund 50 000 elektronischen Fachzeitschriften.

Um nun die Bibliothek im vollen Umfang nutzen zu können, brauchst du einen gültigen Benutzerausweis. Dafür gehst du einfach in eine der CampusBibliotheken oder die Zentralbibliothek, erkennst mit einer Unterschrift die Nutzungsbedingungen an und das Benutzerkonto wird sofort freigeschaltet. Jetzt kannst du einfach deine TUC-Card als Bibliotheksausweis nutzen.

Die größte Bibliothek ist die Geisteswissenschaftliche (CB I) im Pegasus Center, in deren Nähe du auch die Bibo für Natur- und Wirtschaftswissenschaften (CB II, Rh 39/41) und das Universitätsarchiv (ebenfalls Rh 39/41) findest.

Die Zentralbibliothek findest du in der Straße der Nationen, ebenso das PatentInformationsZentrum.

### ONLINE-DIENST UND WEB-KATALOG

Bei so zahlreichen Büchern, endlosen Gängen und noch viel mehr Regalen kann die Suche nach dem Buch deiner Wahl schon mal anstrengend werden. Deshalb findest du auf der Website der Bibliothek in der Mitte den Suchschlitz für den Online-Katalog. Dort kannst du, auch von zu Hause aus, nach Lust und Laune nach Büchern suchen und erfährst, ob und wo sie verfügbar sind.

Was tun, wenn dein Wunschbuch gerade ausgeliehen ist?

Dann kannst du einfach online eine Vormerkung vornehmen. Du erhältst eine Mail, sobald es zurück ist und kannst innerhalb von sieben Werktagen das Buch abholen. Für die Zeit von 20 Öffnungstagen gehört das

Buch nun dir. Bis zu einem Jahr ist die Leihfrist verlängerbar, solange keine Vormerkung vorliegt.

Außerdem besteht die Möglichkeit, Bücher, die nicht im aktuellen Bestand sind, per Fernleihe für 1,50 € zu bestellen.

Kleiner Tipp: Wenn du viele Bücher aus anderen Bibliotheken benötigst, kann es sinnvoll sein, mit dem Student\_innen-Jahresticket einfach mal nach Dresden in die Landes- und Universitätsbibliothek (SLUB) zu fahren und sie dort kostenlos auszuleihen.

Du kannst die Ausleihzeit für deine Bücher über dein Benutzerkonto online auf der Seite der Bibo verlängern. Nach einem Jahr müssen die Bücher jedoch zumindest einmal vorgezeigt werden, bevor eine weitere Verlängerung möglich ist. Auf deinem Benutzerkonto siehst du auch, wie oft du ein Buch schon verlängert hast, ob ein Buch vorgemerkt wurde oder wann die Leihfrist zu Ende geht. Im Normalfall erinnert dich die Bibliothek aber auch mit einer E-Mail an die Verlängerung deiner Ausleihfrist.

### FACHREFERENT\_INNEN

- Dr.rer.nat. Silvio Heider (Raum: StraNa, Raum 221A - A13.221.1)

Chemie  
Maschinenbau  
Umwelt- und Verfahrenstechnik

- Carolin Ahnert M.A. (StraNa, Raum 220B - A13.220.2)

Informatik  
Soziologie  
Wirtschaft

- Dipl.-Phys. Annemarie Kalugin (StraNa, Raum 222 - A13.222)

Physik  
Elektrotechnik  
Informationstechnik  
Mathematik

- Katja Knop M.A. (StraNa, Raum 223 - A13.223)

Angewandte Bewegungswissenschaften  
Anglistik  
Germanistik  
Interkulturelle Kommunikation  
Medienforschung

- Joachim Stemmler M.A. (StraNa, Raum 220B - A13.220.2)

Geschichte  
Pädagogik  
Politik  
Psychologie  
Geographie  
Landesplanung  
Raumordnung

### SEMESTERAPPARATE

Hierbei handelt es sich um eine Abteilung der Bibliothek, in der Dozent\_innen bestimmte Veröffentlichungen für ihre Student\_innen zur Verfügung stellen. Der Unterschied

zum normalen Bestand ist, dass du Bücher aus dem Semesterapparat nicht ausleihen kannst, da diese jederzeit allen betreffenden Student\_innen zur Verfügung stehen sollen. Es befinden sich aber genügend Kopierer in den Bibliotheken, sodass du die wichtigsten Informationen dennoch mit nach Hause nehmen kannst.

### OPAL

Bis 2016 gab es den Elektronischen Semesterapparat als eine Web-Variante des klassischen Semesterapparates. Diese wurde wegen der unklaren Abrechnungssituation zwischen den Unis und der VG Wort jedoch zum 1. Januar 2017 eingestellt. Es gibt nun also nur noch OPAL als das Alpha und Omega elektronisch zur Verfügung gestellter Dokumente.

OPAL ist eine ganzheitliche und hochschulübergreifende IT-Struktur für E-Learning. Es wird als Lernplattform an 17 sächsischen Bildungseinrichtungen eingesetzt und damit von mehr als 80.000 Nutzer\_innen verwendet.

Die für dich wichtigsten Funktionen sind:

- Einschreibung in Kurse
- Zugriff auf und Austausch von Dateien (Texte, Bilder, Videos)
- Texte/Reader für die Kurse
- Zugriff auf Tests und Fragebögen
- Gruppenarbeiten

Im Laufe deines Studiums wirst du oft auf die Vorteile (und Schwächen) von OPAL stoßen.

### KURSE

Solltest du jetzt noch nicht ganz verstanden haben, wie die Bibliothek funktioniert, dann hilft dir sicher das Kursangebot der Bibliothek weiter. Darunter befinden sich auch Bibliotheksführungen, die wir nur empfehlen können. Alle Informationen rund um die Ausleihe, den Aufbau und die Nutzung der Bibo findest du auch unter:

[www.tu-chemnitz.de/ub/](http://www.tu-chemnitz.de/ub/)

### DRUCKEN UND KOPIEREN

Alle Druck- und Kopierprozesse an der Uni werden über Multifunktionsgeräte (MFG) erledigt.

Diese sind an das URZ (Seite 34) angeschlossen. Dementsprechend kannst du nur drucken und kopieren, wenn du dein PaperCut-Konto aufgeladen hast. Eine Einzahlung auf das PaperCut-Konto machst du einfach per TUC-Card an den vorhanden Mensa-Aufwertern („Artikel buchen“).

Auf die Website vom URZ kommst du über die Homepage der Uni. Dort kannst du jederzeit unter deinem Nutzerkonto/IdM-Portal deinen aktuellen Kontostand einsehen oder auch den Stand deines Druckauftrages prüfen.

Beim Kopieren brauchst du deine TUC-Card für den Scanner, der sich immer direkt beim Kopierer befindet. Eine Kopie A4 in schwarz/weiß kostet beispielsweise 0,04 €.

Mehr dazu erfährst du unter:

<http://www.tu-chemnitz.de/urz/mfp>

### ESSEN UND TRINKEN

Zwischen zwei Vorlesungen am Vormittag und einem Seminar am Nachmittag fehlt oft die Zeit, sich selbst an den Herd zu begeben und ein Mittagessen zuzubereiten.

Auch abends nach dem Unisportkurs knurrt oft der Magen. Doch an der Uni ist das kein Problem, denn die Mensen und Cafeterien können deinen Hunger stillen. Schnell, günstig und vielseitig. Einen Überblick darüber, was du wann wo essen kannst, findest im Folgenden.

### DER GOLDENE SCHLÜSSEL

Während du in den Cafeterien auch bar bezahlen kannst, eröffnet dir in den Mensen nur deine TUC-Card die Möglichkeit eines vollen Magens.

An der Reichenhainer Straße findest du in der Mensa zwei Aufwerter im unteren Eingangsbereich und zwei im oberen – jeweils rechts an der Wand. In der StraNa hängt ein Aufwerter gegenüber der Essensausgabe. Dort kannst du, allerdings nur mit Scheinen, Geld auf deinen Studierendenausweis laden. In den Cafeterien kannst du deine Karte auch an der Kasse aufladen, wenn du nur Münzgeld hast.

**Achtung:** Die Karte liegenlassen, bis es piept und die Anzeige die Aufladung bestätigt. Soll-

test du deine Karte nicht aufladen wollen oder können, kannst du dir in der Cafeteria mit Bargeld eine Essensmarke kaufen. **Bei der ersten Nutzung musst du deine Karte aktivieren. Der Auflader zeigt dir aber an, was du dafür tun musst.**

Vergisst du deine Karte irgendwo in der Mensa, zum Beispiel auf dem Tablett, kannst du bei der Mensaleitung nachfragen. Die Bürotür befindet sich unter der Uhr im Speisesaal der Mensa Reichenhainer Straße.

### MENSA STRANA

Die Mensa in der Straße der Nationen bietet eine leicht reduzierte Variante des Angebots der Mensa in der Reichenhainer Straße an. Was es zu essen gibt, kannst du dir vor der Ausgabe an dem oben angebrachten Bildschirm anschauen oder dir auf dem Tisch darunter ein Bild von den Essen machen, die dort zur Ansicht bereitgestellt werden. Die Öffnungszeiten gestalten sich wie folgt:

Öffnungszeiten der beiden Mensen:  
Vorlesungszeit:  
Mo - Fr 10:45 - 14:00 Uhr  
Vorlesungsfreie Zeit:  
Mo - Fr 11:00 - 13:30 Uhr

Die Cafeteria der StraNa bietet Kuchen, Brötchen, Snacks, Süßes, Desserts und warme Speisen, aber auch Getränke aller Art an. Du musst dir nur etwas aussuchen, zur Kasse bringen und mit deiner TUC-Card oder in bar bezahlen.

Öffnungszeiten Cafeteria StraNa:

Vorlesungszeit:  
Mo - Do: 08:00 - 15:00 Uhr  
Fr: 08:00 - 14:00 Uhr  
Vorlesungsfreie Zeit inkl. Prüfungszeit:  
Mo - Fr: 08:00 - 14:00 Uhr

### MENSA REICHENHAINER STRASSE

Das Angebot der Cafeteria hier ist etwas umfangreicher als in der StraNa. Das Besondere ist der gemütliche Sitzbereich und das Abendessen in der Cafeteria, mit vegetarischer Alternative, welches nicht nur in der Vorlesungszeit, sondern auch in der Prüfungsperiode angeboten wird. Und da nichts ohne Kaffee geht, kannst du dir täglich ab 7:00 Uhr Welchen holen.

Öffnungszeiten Cafeteria Reichenhainer

Straße:  
Vorlesungszeit:  
Mo - Do: 08:00 - 21:00 Uhr  
Fr: 08:00 - 15:00 Uhr  
Prüfungszeit:  
Mo - Do: 08:00 - 16:00 Uhr  
Fr: 08:00 - 15:00 Uhr  
Vorlesungsfreie Zeit:  
Mo - Fr: 08:00 - 15:00 Uhr

In der Cafeteria Reichenhainer Straße bekommst du auch ein Abendessen:

Vorlesungszeit:  
Mo bis Do von 17:00 bis 20:45 Uhr  
Prüfungszeit:  
Mo bis Do von 17:00 bis 19:30 Uhr

In der Mensa auf dem Campus Reichenhainer Straße bietet dir das Studentenwerk täglich drei Mittagsgesichte an, plus ein Gericht aus

der Pastatheke oder ein MensaVital-Essen zu studentenfrendlichen Preisen:

Essen 1: 1,40 €  
Essen 3: 1,90 €  
Essen 4: 2,20 €  
Pasta/Pizza: Wechselnde Preise.  
Mensa Vital, Bioessen: Tagespreis.

Jeden Tag hast du immer mindestens ein vegetarisches Gericht zur Auswahl. Vegane Essen stehen auch immer häufiger auf dem Speiseplan – entweder als eigenständige Gerichte, als Kombination an der Pastatheke oder oftmals als Bioessen am Freitag. Bei den Essen aus der MensaVital – Reihe wird mit ausschließlich frischen Zutaten gekocht, was auch dazu führt, dass der Preis für das Essen täglich neu berechnet wird.

Du merkst schon – die Auswahl ist vielseitig. Überzeug' dich einfach selbst! Auch hier bezahlst du mit deiner TUC-Card.

Wenn du es vermeiden kannst, solltest du nicht unbedingt 13:00 Uhr essen gehen, denn dies tun gefühlte 2.000 andere Student\_innen und Mitarbeiter\_innen auch. Mit etwas Geduld und hinreichend Hang zu menschlicher Nähe ist ein Sitzplatz aber immer garantiert.

Den aktuellen Speiseplan findest du auf den Seiten des StuWe, der „TU Chemnitz“-App oder auf der TU-Seite unter „Direktlinks“.

### WEITERE ANGEBOTE

Die Coffeebar in der Orangerie hat alles, was ein\_e Student\_in braucht: Kaffeevariationen, Kaltgetränke, leckere Muffins, Cookies und

Croissants, belegte Brötchen und gemütliche Sitzgelegenheiten. Wenn du also mal in der Orangerie bist, schau doch vorbei. Geöffnet ist die Coffeebar wie folgt:

Vorlesungszeit:  
Mo - Fr 07:00 - 17:30 Uhr  
Prüfungszeit:  
Mo - Fr 07:00 - 14:00 Uhr  
Vorlesungsfreie Zeit:  
geschlossen

In den Uniteilen Erfenschlag und Wilhelm-Raabe-Straße gibt es leider keine Verpflegung – bis auf vereinzelte Kaffeeautomaten.

Die Mensen und Cafeterien werden, genau wie die Coffeebar in der Orangerie, vom Studentenwerk betrieben. Auf deren Homepage bekommst du alle Infos:

[www.swcz.de](http://www.swcz.de)

### UNIVERSITÄTSRECHENZENTRUM (URZ)

Natürlich ist auch an der TU Chemnitz das Internet sowie die Kommunikationstechnik im Allgemeinen von zentraler Bedeutung für die Forschung und Lehre. Um die Infrastruktur, das Datennetz und die Bereitstellung von Software oder Speicher kümmert sich das Universitätsrechenzentrum, kurz URZ. Neben den Rechnern für Mitarbeitende und Lehrende betreut das URZ auch öffentliche PC-Arbeitsplätze in den sogenannten Ausbildungspools. Insgesamt stehen an den vier Standorten der Universität 12 Pools mit rund 220 Computern zur Verfügung.

Zusätzlich gibt es in den Bibliotheken mehr als 50 öffentliche PCs, die ebenfalls vom URZ verwaltet werden. Detaillierte Informationen dazu bekommst du beim Nutzerservice oder auf den Webseiten des URZ. In den Pools finden sich neben den Computern meist auch Scanner und Drucker sowie DVD- und CD-Brenner. Einzelne Fakultäten bieten ihren Studierenden zusätzliche Computerpools an.

All diese Rechner sind über das Campusnetz verbunden, das ebenfalls durch das URZ betrieben und erweitert wird. Auch das Chemnitzer StudentenNetz (CSN), alle Fakultäten und die Verwaltung der Uni sind an dieses Netz angeschlossen. Neben dem Zugang über normale Datendosen gibt es auch die Möglichkeit, sich via Wireless LAN (WLAN) mit dem URZ-Netz zu verbinden.

Den Weg ins Internet gehen dann alle diese Computer gemeinsam – das URZ betreibt für die Uni einen Internetanschluss mit der Geschwindigkeit von mehreren hundert DSL-Anschlüssen.

Um die Dienste des URZs nutzen zu können, musst du erst deinen Account aktivieren:

<https://idm.hrz.tu-chemnitz.de/apps/register/student/>

Unter „Benutzermenü“ findest du dein persönliches Nutzerkonto, in dem du eine Vielzahl der URZ-Dienste, wie z. B. deine Mailboxgröße oder dein Druckkonto, verwalten kannst.

Neben den rein technischen Dingen bietet das URZ auch Kurse rund um das Internet, den Computer und verschiedene Anwendungen

an. Wer dann doch mal ein Problem mit der Technik oder dem Nutzerkonto hat, wendet sich am besten an den Nutzerservice. Das geht persönlich oder per E-Mail.

Kontakt und Informationen:

[support@hrz.tu-chemnitz.de](mailto:support@hrz.tu-chemnitz.de)  
<https://www.tu-chemnitz.de/urz/nutzerservice.html>

Nutzerservice des URZ:  
In der StraNa: 1/072 - A13.072  
Am Campus: 2/B405 - C22.405

Mo	08:30-11:30 Uhr
Di	08:30-11:30 Uhr und 12:30-15:30 Uhr
Mi	08:30-11:30 Uhr
Do	08:30-11:30 Uhr und 12:30-15:30 Uhr
Fr	08:30-11:30 Uhr

### AUSBILDUNGSPOOLS

Egal, ob du erst nach Chemnitz gezogen bist und daheim noch kein Internet hast oder ob du vor der ersten Vorlesung online noch mal nach dem Raum suchen willst: Die öffentlichen Computerpools des URZs sind in vielen Situationen äußerst nützlich. Außerdem sind hier viele Programme verfügbar, welche du für dein Studium brauchst, die aber zum Teil den studentischen Geldbeutel zu stark belasten würden. Du kannst auf diesen PCs wahlweise mit dem Betriebssystem Linux oder Windows 7 virtuell und zusätzlich in einigen Pools mit Windows 7 real arbeiten. Hier wird Windows 7 auch bald auf Windows 10 upgegraded. Falls du dich auf dem Campus

noch nicht gut auskennst, hol dir im Nutzerservice des URZs einen Lageplan, auf dem alle Ausbildungspools eingezeichnet sind. Im Internet kannst du außerdem auf den Seiten des URZs nachsehen, wie viele Rechner im Pool deiner Wahl schon belegt sind oder ob vielleicht gerade eine Lehrveranstaltung stattfindet.

<https://www.tu-chemnitz.de/urz/pools.html>

Erklärungen der Raumbezeichnungen findest du auf der Uniseite im Campusfinder. Folgende Pools stehen dir zur Verfügung:

Uniteil 1 (A):	1/B207 - A11.207 1/203 - A10.203 1/066 - A13.066
Uniteil 2 (C): Turmbau:	2/B301 - C22.301 2/B302 - C22.302 2/B401 - C22.401 2/B404 - C22.404
Rh 39:	2/39/138 - C46.138
Rh 41:	2/41/238 - C47.238 2/41/338 - C47.338
TW 9:	2/TW9/K010 - C34. U10

Uniteil 4 (B): 4/046 - B03.046

Die Öffnungszeiten der Computerpools findest du im Netz. Zugang zu den Räumen erhältst Du mit Deiner TUC-Card, die dafür automatisch freigeschaltet ist.

### WLAN

Wie wichtig das Internet für Studierende ist, wirst du in den nächsten Wochen sicher noch



bemerkten. Umso praktischer ist es natürlich, dass du auf dem Unigelände jederzeit mit deinem Laptop oder Handy das World Wide Web kostenlos erforschen kannst. Ist die Einrichtung erstmals vollbracht, surfst es sich umso sorgenfreier. Deswegen findest du hier die wichtigsten WLAN-Netze der TU. Ganz genaue Infos zu den Netzen und deren Einrichtung bekommst du unter folgender Adresse:

<https://mytuc.org/wlan>

### EDUROAM

Dieses WLAN-Netz hat den Vorteil, dass es weltweit von sehr vielen Hochschulen und Forschungseinrichtungen genutzt wird. Du kannst dich auch dort mit deinem URZ-Login einloggen. Die Einrichtung wirkt zwar zunächst komplex, dafür ist die Handhabung danach umso leichter. Um die Einrichtung unter Android zu erleichtern, hat das URZ eine App namens „TUC-Wlan“ veröffentlicht.

### TU-CHEMNITZ.DE

Dieses Netz ist wie eduroam ebenfalls fast überall auf dem Campus verfügbar und eine praktische Alternative für alle, deren Notebook sich einfach nicht mit eduroam anfreunden kann. Hierbei ist zu beachten, dass du dich vor jeder Sitzung erneut mit deinem URZ-Kürzel und -Passwort identifizieren musst.

### VPN

Dieser Client ermöglicht dir ebenfalls die Nutzung des TU-Netzes. Damit kannst du die Vorteile des Campusnetzes, wie zum Beispiel

erweiterte Zugangsrechte für diverse wissenschaftliche Publikationen, auch von zu Hause aus nutzen. Allerdings benötigt dieser Dienst außerhalb des WLAN-Netzes der Uni eine Internetverbindung als Grundlage. Wie du den VPN-Clients installierst und damit arbeitest, erfährst du auf der Webseite des Universitätsrechenzentrums:

<https://mytuc.org/vpnc>

### KURSE

Falls du zu den Menschen gehörst, die sich nicht ganz so fit in Sachen PC fühlen, sind die Kurse des URZs sicherlich genau das Richtige für dich. Wissen rund um die Dienste des URZs vermittelt z. B. ein einführender Onlinekurs. Einen Link dazu hält die Webseite zum Bildungsangebot des URZs bereit:

<https://www.tu-chemnitz.de/urz/bildungsangebot.html>

Auf dieser Seite ist außerdem jedes Semester die Liste der geplanten Kurse und Veranstaltungen – ggf. mit einem Link zur Anmeldung unter dem Kurssystem OPAL – zu finden.

### MAILADRESSE

Zusammen mit deinem Nutzerkonto erhältst du zu Studienbeginn auch eine E-Mail-Adresse der Form:

`vorname.nachname@Studienjahr.tu-chemnitz.de`

Sie bleibt während deiner gesamten Zeit an der TU Chemnitz bestehen und wird insbesondere von den universitären Einrichtungen

und Lehrenden für die Kommunikation mit dir verwendet. Du solltest daher regelmäßig deine Mailbox überprüfen. Das geht zum Beispiel ganz bequem über den Browser:

<https://mail.tu-chemnitz.de/>

### MAILINGLISTEN

Über die Mailinglisten werden die wichtigsten Informationen an größere Gruppen gesendet, und du sparst eine Menge Aufwand. Allerdings kann jeder Mails an eine Mailingliste senden und dadurch ist die Gefahr, Spam und unnütze Nachrichten zu erhalten, sehr groß. Deswegen solltest du dir immer zweimal überlegen, ob und was du über solch eine Liste verschickst. Das zentrale Verwaltungstool für die Mailinglisten an der TU ist Mailman. Damit kannst du dich auf Listen ein-, aus- und umtragen. Besonders wichtig ist dabei die Liste deiner Fachgruppe/FSR/Professur, über die Infos, interessante Veranstaltungen, Sprechstundenzeiten und Meldungen über Ausfälle von Veranstaltungen gesendet werden. Außerdem erhältst du dort Informationen zum Stundenplan oder zu den Vorhaben deines FSRs zu Beginn des Semesters. Einen Überblick über einige Listen findest du hier:

<https://mailman.tu-chemnitz.de/mailman/listinfo>

### URZ-COMMUNITY

Das Universitätsrechenzentrum führt ein eigenes Blog. Hauptsächlich kannst du dort Neuigkeiten zu den Diensten des URZs oder wichtige Ankündigungen nachlesen. Aber auch einige hilfreiche Tipps zum Installieren

oder Verwenden verschiedener Werkzeuge/Anwendungen gibt es zu entdecken. Dazu kannst du sogar selbst beitragen, denn im URZ-Blog dürfen Studierende nicht nur kommentieren, sondern auch gern selbst einen Artikel einstellen:

<https://blog.hrz.tu-chemnitz.de/urzcommunity/>

### DAS AFS

Um in der Uni mit eigenen Dateien zu arbeiten, benötigst du nicht unbedingt einen USB-Stick. Jede\_r Angehörige der TU hat im URZ ein persönliches Verzeichnis, Homeverzeichnis genannt. Standardmäßig stehen hier 2 GB Speicherplatz zur Verfügung, der jedoch bei Bedarf im IdM-Portal auf bis zu 10 GB erhöht werden kann. Von besonderem Interesse in diesem Verzeichnis ist der Ordner `public_html`, denn nach einer Freischaltung im IdM-Portal kannst du dort Dateien für eine eigene Webpräsenz ablegen. Zugänglich ist sie über:

[http://www.tu-chemnitz.de/~\[Nutzerkennzeichen\]](http://www.tu-chemnitz.de/~[Nutzerkennzeichen])

Organisiert wird dieses System über die Freie Software OpenAFS. Die bequemste Möglichkeit, diesen Dienst zu nutzen, ist der OpenAFS Client, der für alle gängigen Betriebssysteme verfügbar ist. An den öffentlichen PC-Arbeitsplätzen arbeitest du unter Linux automatisch in deinem Homeverzeichnis. Bei der Nutzung von Windows findest du es unter dem Laufwerksbuchstaben H: und kannst ganz bequem mit dem Datei-Browser zugreifen. Möchtest du ohne Installation zusätzlicher Software oder von außerhalb des Uni-Netzes auf das AFS zugreifen, kannst du auch die

Web-Oberfläche nutzen:

<https://wfm.hrz.tu-chemnitz.de/wfm>

Bitte beachte, dass beim Arbeiten unter Windows deine Dateien standardmäßig in Laufwerk P: gespeichert werden. Weitere Informationen zu AFS und zur Konfiguration findest du unter:

<https://www.tu-chemnitz.de/urz/storage/afs/>

### DRUCKEN

Für das Drucken und Kopieren (auch Scannen) kannst du die sogenannten Multifunktionsgeräte (MFG) nutzen, die über das Universitätsrechenzentrum bereitgestellt werden. Die Gebühren für einen Auftrag werden von deinem PaperCut-Konto abgebucht, das für diesen Zweck natürlich aufgeladen sein muss. An den EKS-Aufwertern in der Mensa kannst du mit Hilfe deiner TUC-Card Geld auf dein PaperCut-Konto laden („Artikel buchen“). Möglich ist außerdem, online Wertgutscheine im PaperCut-Shop zu beziehen:

[https://www.eshop.sachsen.de/tuc\\_ticketshop/papercut/papercut-voucher.html](https://www.eshop.sachsen.de/tuc_ticketshop/papercut/papercut-voucher.html)

Wie funktioniert das Kopieren/Drucken?

Neben dem Direktdruck auf die Drucker in den Poolräumen, kann ein Auftrag auch an die „FindMe-Queue“ und damit die MFG gesendet werden. Lege dort für das Drucken oder Kopieren einfach deine Karte an das entsprechende Feld, der Stand deines PaperCut-Kontos wird dir angezeigt und du kannst loslegen. Ein Druck bzw. eine Kopie in schwarz / weiß kostet beispielsweise 0,04 €.

Genauer, auch zu den Standorten der einzelnen Geräte, erfährst du unter:

<https://www.tu-chemnitz.de/urz/mfp/>

### DAS CHEMNITZER STUDENTENNETZ (CSN)

Ein Internetanschluss gehört heutzutage zur Grundausstattung einer\_eines jede\_n Studierenden. So auch den Studierenden der Wohnheime des Studentenwerks, hierfür engagiert sich das Chemnitzer StudentenNetz (CSN) seit 1994. Ursprünglich als Initiative gedacht, in welcher Studierende ihre Computer an das Campusnetz der TU Chemnitz anschließen können, ist das CSN das zweitälteste Studentennetz in Deutschland und betreut heute rund 2000 Nutzer\_innen. Das ausschließlich durch Ehrenamtliche betriebene Netz ermöglicht einen kostengünstigen und modernen Anschluss an das Campusnetz. Durch die enge Verknüpfung zur Universität können alle vom URZ angebotenen Dienste auch innerhalb des CSN genutzt werden.



WIE KANNST AUCH DU NUN DIE VORTEILE DES CSN NUTZEN?

Ganz einfach: Wenn Du in einem der Wohnheime des Studentenwerks wohnst, ist der Beitrag für das CSN bereits in Deiner Miete enthalten! Du benötigst nur ein gültiges URZ-Loginkennzeichen sowie einen PC mit Netzwerkanschluss und passendem Kabel. Melde Dich anschließend über das Anmeldeformular auf unserer Website mit Deinen Daten an und schon hast Du innerhalb kurzer

Zeit Zugang zum CSN. Bei Fragen wendest Du Dich am besten an eine\_n unserer Ansprechpartner\_innen. Wo sie wohnen, steht ebenfalls auf der CSN-Website:

[www.csn.tu-chemnitz.de](http://www.csn.tu-chemnitz.de)

Du hast Lust selbst das CSN aktiv anhand deiner Fähigkeiten mitzugestalten oder Neues zu lernen? Dann schau einfach dienstags zu unserer Sprechzeit (19:30 - 22:00 Uhr) in unserem Labor in der Vetterstraße 72 in Raum 034 vorbei!

Natürlich sind wir auch per Mail erreichbar:

[helpdesk@csn.tu-chemnitz.de](mailto:helpdesk@csn.tu-chemnitz.de)

### Prüfungen

Das Studium besteht nun ja leider auch hin und wieder aus Lernstress und Prüfungsvorbereitung. Damit du weißt, was es zu beachten gilt und wo du dich bei Problemen hinwenden kannst, haben wir dir im folgenden Abschnitt das Wichtigste dazu zusammengestellt.

### DAS ZENTRALE PRÜFUNGSAMT (ZPA)

Aufgabe des Zentralen Prüfungsamtes ist es, den Überblick über deine Prüfungen zu behalten. Du findest es im Turmbau, Rh 70, B-Bau (C22) unten links. Wenn du dich für Prüfungen anmeldest, abmeldest, krankschreiben lässt oder dazu Fragen hast, ist das Prüfungsamt dein Anlaufstelle. Sämtliche Formulare für das An- und Abmelden findest du auf der

Website des ZPA, ebenso alle Fristen, Prüfungstermine, Zulassungslisten zu Prüfungen und einiges mehr. Vieles hängt zusätzlich in den Schaukästen im Turmbau und manche Prüfungsergebnisse hängen sogar ausschließlich dort aus. Du musst erst eine Einverständniserklärung abgeben, bevor du dir deine Ergebnisse auch online ansehen kannst.



Wichtig: Briefkasten!

Wichtig: Sollte deine Prüfung in mehreren Räumen stattfinden, kannst du nur auf Listen im ZPA nachsehen, in welchem Raum du schreibst.

Wie bereits erwähnt, soll das ZPA auch den Überblick über deine Prüfungsleistungen haben. Da die meisten Ergebnisse jedoch über deine Professor\_innen weitergeleitet werden und diese viele Student\_innen haben, empfiehlt es sich, ab und zu eine Übersicht über die bereits abgelegten Leistungen über den SB Service auszudrucken. So vermeidest du ein böses Erwachen, wenn du zu einer Prüfung aufgrund fehlender Vorleistungen nicht zugelassen wirst, nur weil die Vorleistung noch nicht im ZPA angekommen ist. Das Prüfungsamt ist aber lediglich ein ausführendes Amt.



Das ZPA

Der Prüfungsausschuss (Seite 69) fällt sämtliche Entscheidungen zu deinen Prüfungen und entscheidet auch bei Widersprüchen.

Zentrales Prüfungsamt:  
Rh 70 - C23  
Tel 0371/531-7777  
Fax 0371/531-77709  
zpa@tu-chemnitz.de

[www.tu-chemnitz.de/verwaltung/studentenamt/zpa/index.php](http://www.tu-chemnitz.de/verwaltung/studentenamt/zpa/index.php)

## ANMELDUNG, ZULASSUNG UND ABMELDUNG

### ANMELDUNG ZUR PRÜFUNG:

Für jede Prüfung musst du dich im ZPA anmelden. Dafür füllst du das Prüfungsanmeldungsformular aus. Achte darauf, dass du den Antrag innerhalb der Anmeldefrist abgibst, vor allem, da diese meist mitten im

Semester liegt, wenn die\_der Durchschnittsstudent\_innen noch nicht mal ansatzweise an Prüfungen denken.

Das Formular kannst du entweder bei deiner\_m Sachbearbeiter\_in abgeben, faxen oder in den Briefkasten des ZPA werfen. Weiterhin kannst du dich auch online über den SB Service anmelden. Hierfür benötigst du allerdings deine TAN-Liste. Die Fristen zur Anmeldung sowie den Namen deiner\_deines zuständigen Sachbearbeiter\_s\_in findest du auf den Webseiten des ZPA.

Prüfungen, die außerhalb des zentralen Prüfungszeitraumes liegen, müssen mindestens vier Wochen vor dem Termin angemeldet werden. Bei mündlichen Prüfungen muss außerdem ein Prüfungstermin mit der\_dem jeweiligen Dozent\_in vereinbart werden. Gegebenenfalls ist es besser, sich für alle Prüfungen anzumelden und später, wenn man feststellt, dass man doch nicht alle Prüfungsleistungen schafft, wieder schriftlich abzumelden - dabei aber ACHTUNG! Fristen beachten! Keinesfalls die Abmeldung versäumen!

Viele FSRs bieten auch eine Prüfungsveranstaltung an, in denen alles Wichtige erklärt wird. Halte einfach mal die Augen offen.

### VORAUSSETZUNG ZUR ZULASSUNG:

Für die Zulassung zur Prüfung musst du ggf. Prüfungsvorleistungen nachweisen. Diese Prüfungsvorleistungen werden i. d. R. von den Dozent\_innen an das ZPA gemeldet. Falls das bei der Prüfungsanmeldung nicht möglich ist, erfolgt die Zulassung unter Vorbehalt. Diesen kannst du bis einen Tag vor dem Prüfungs-

termin ausräumen, indem du die Nachweise im ZPA vorlegst. Andernfalls wirst du in der Regel nicht zur Prüfung zugelassen.

### ABMELDUNG VON DER PRÜFUNG

Abmelden kann man sich von einer Prüfung i. d. R. bis eine Woche vor Prüfungstermin. Diese Regelung kann sich aber von Studiengang zu Studiengang unterscheiden, schau also sicherheitshalber nochmal in deiner Prüfungsordnung nach. Im Krankheitsfall musst du dich ebenfalls formgerecht von den Prüfungen abmelden, d. h. insofern die Fristen noch nicht abgelaufen sind, ganz normal. Wenn du allerdings erst ein oder zwei Tage vorher krank wirst, brauchst du ein Attest (!! ) deines Arztes. Eine normale Krankschreibung ist nicht ausreichend. Das Formular findest du ebenfalls auf der ZPA Seite.

Ausgefüllt geht dieses dann an deine\_n Sachbearbeiter\_in beim ZPA.

### WENN DIE ANMELDUNG VERPASST WURDE:

Das ist so ziemlich das Ungünstigste, was dir passieren kann. Entweder hast du eine gute Begründung zur Hand oder du versuchst es zum nächsten Termin noch einmal.

Die Sachbearbeiter\_innen sind nach Abschluss und Fächern sortiert. Wer für dich zuständig ist, findest du hier:

[www.tu-chemnitz.de/studentenservice/zpa/kontakt/liste.php](http://www.tu-chemnitz.de/studentenservice/zpa/kontakt/liste.php)

## ABLAUF

### TERMIN UND ORT DER PRÜFUNG

Die Termine und Orte erfährst du kurz vor der Prüfung über Bekanntmachungen des ZPA durch Aushänge oder im Internet oder durch die\_den jeweilige\_n Dozent\_in über Aushänge in den Fachbereichen. Am Besten schaust du ganz kurz vor der Prüfung noch einmal nach, da ab und zu kurzfristig Änderungen vorgenommen werden.

Wichtig: Sieh nicht erst fünf Minuten vor Prüfungsbeginn nach, manchmal liegen die Räume in verschiedenen Unterteilen.

### ABLAUF DER PRÜFUNGEN

Du musst deinen TUC-Card zu jeder Prüfung mitbringen, damit deine Identität festgestellt werden kann. Andernfalls kannst du nicht an der Prüfung teilnehmen. Bei schriftlichen Prüfungen bekommt man manchmal einen Platz zugewiesen. Aus diesen Gründen lohnt es sich, eine gute halbe Stunde vor Prüfungsbeginn zu erscheinen, da Identifizierung und Platzvergabe je nach Teilnehmer\_innenzahl in scheinbar endlose Warteschlangen ausarten können.

Die Zeit zur Bearbeitung der Aufgaben und die zur Verfügung stehenden Hilfsmittel variieren von Prüfung zu Prüfung und sollten von der\_dem Prüfer\_in rechtzeitig bekannt gegeben werden.

Um zu vermeiden, dass die Prüfer\_innen dich ggf. anders bewerten, weil sie dich bereits kennen und vielleicht nicht leiden können, empfehlen wir dir ausschließlich deine

Matrikelnummer und keine weiteren Angaben zu deiner Person auf den Prüfungsbögen zu machen. So bist du eindeutig identifizierbar, jedoch sollte deine Anonymität gewahrt bleiben.

Mündliche Prüfungen werden von einer\_m Prüfer\_in und einer\_m Beisitzer\_in, die\_der ein Protokoll führt und den rechtmäßigen Verlauf kontrolliert, abgenommen.

### HÄUFIG GESTELLTE FRAGEN

#### WER IST BERECHTIGT, PRÜFUNGEN ABZUNEHMEN?

Eine Prüfung darf in der Regel nur von Personen abgenommen werden, die die Befugnis zur eigenständigen Lehre im Prüfungsfach besitzen, d. h. Professor\_innen, Privatdozent\_innen, Hochschuldozent\_innen und Lehrbeauftragte. Allerdings sind von dieser Regelung Ausnahmen zulässig. Prüfer\_in und Beisitzer\_in müssen aber mindestens die durch die Prüfung festzustellende oder eine gleichwertige Qualifikation besitzen. Wenn du also Prüfungen ablegst, um deinen Bachelor zu machen, dann müssen Prüfer\_in und Beisitzer\_in mindestens ebenfalls den Bachelor-Abschluss haben.

#### WIE OFT KANN DIESELBE PRÜFUNG WIEDERHOLT WERDEN?

Bestehst du eine Prüfung bzw. ein Modul nicht, so musst du sie innerhalb eines Jahres wiederholen. Andernfalls gilt die Prüfung als endgültig nicht bestanden. Solltest du wieder

durchfallen, ist eine erneute Wiederholung auf Antrag zum nächstmöglichen Zeitpunkt möglich.

#### WAS PASSIERT, WENN DIE PRÜFUNG NICHT ABGELEGT WIRD?

Wenn du die Prüfung verschwitzt oder ohne Begründung nicht ablegst, wird die Prüfung mit „nicht ausreichend“ (Note 5) bewertet.

Du kannst dich von einer Prüfung i. d. R. bis zu einer Woche vor dem Termin im ZPA ohne Angabe von Gründen abmelden. Die genaue Regelung findest du in deiner Prüfungsordnung.

Tipp: Es ist hilfreich, sich gleich zu Beginn seines Studiums mit den Studien- und Prüfungsordnungen seines Studienganges vertraut zu machen. Bei Problemen kannst du dich auch an deinen Fachschafftsrat (Seite 60) oder die Fachstudienberatung wenden. Auch der StuRa (Seite 52) bietet Beratungen zu Prüfungsfragen an, falls dir bei deiner Prüfung etwas merkwürdig vorkommt oder du dich ungerecht behandelt fühlst:

[www.tu-chemnitz.de/stura/de/beratungen](http://www.tu-chemnitz.de/stura/de/beratungen)  
[pruefungsberatung@stura.tu-chemnitz.de](mailto:pruefungsberatung@stura.tu-chemnitz.de)

### Ämter und Beratungsmöglichkeiten

Bei Problemen oder Fragen zum Studium steht dir eine Vielzahl an Ämtern mit Rat und

Tat zur Seite. Damit du dich zurecht findest, hier eine kurze Übersicht.

### STUDENTENSEKRETARIAT (STUDSEK)

Deinen ersten Kontakt mit dem Studentensekretariat hast du schon hinter dir, denn es ist für die Im- und Exmatrikulation zuständig. Das StudSek ist ebenfalls deine Anlaufstelle, wenn du ein Urlaubssemester einlegen, deinen Studiengang wechseln oder dir Gremienarbeit anrechnen lassen willst. Zudem tauscht es deine TUC-Card, sollte die Bezahlung nicht funktionieren oder der Ticketaufdruck nicht mehr lesbar sein.

Du findest das Studentensekretariat im Erdgeschoss im Uniteil Straße der Nationen, vom Haupteingang aus auf der rechten Seite.

StudSek:  
 StraNa, 043 - A10.043  
 Tel 0371 / 531-33333  
 Fax 0371 / 531-12129

#### Öffnungszeiten:

Mo, Di sowie	08:30 - 11:30 Uhr 12:30 - 15:00 Uhr
Do sowie	08:30 - 11:30 Uhr 12:30 - 17:00 Uhr
Fr	08:30 - 11:30 Uhr

#### Zulassung ausländischer Studienbewerber:

Mo, Di, Do sowie	08:30 - 11:30 Uhr 12:30 - 14:00 Uhr
---------------------	--

### STUDENTENWERK (StuWe)



Neben der Mensa (Seite 32), den Wohnheimen (Seite 9) und BAföG (Seite 14) hat das StuWe auch einige weniger bekannte, aber dennoch wichtige Dienste zu bieten. Darunter fallen:

### SOZIALES & BERATUNGEN

Ob Finanzen, Anwälte, Behörden oder persönliche Probleme: Egal, was dich plagt, die Beratungen des Studentenwerks helfen dir in fast allen Lebenslagen weiter. Die Sozial-, Rechts-, und psychologischen Beratungen unterliegen selbstverständlich der Schweigepflicht und können kostenlos von Student\_innen der TU Chemnitz in Anspruch genommen werden.

[www.swcz.de/de/sozialesberatung/beratung/](http://www.swcz.de/de/sozialesberatung/beratung/)



StuWelino

### KULTURELLE ANGEBOTE

Das StuWe trägt auch maßgeblich zur Kultur am Campus bei. Es stellt nicht nur Räume für die Wohnheimclubs und diverse studentische Initiativen zur Verfügung, sondern fördert auch einen Großteil der studentischen Veranstaltungen in Chemnitz. Es fördert nicht zu letzt die Schaffung neuer kultureller Angebote; sollte dir also etwas fehlen, dann schreite einfach selbst zur Tat. Die Kulturabteilung des Studentenwerks hilft dir gerne weiter und greift dir, wenn möglich, auch finanziell unter die Arme. Immerhin sind

3,40 € deines Semesterbeitrags ausschließlich für die Förderung von Kultur und Sport vorgesehen.

Falls es dir an Leuten fehlt, die mitmachen wollen, dann schau mal bei deinem Fachschaftsrat, im Student\_innenrat oder in einem der Campusclubs vorbei. Unterstützung für eine gute Idee findet man dort eigentlich immer.

Thüringer Weg 3 - C31  
Tel 0371 / 5628 - 0  
Fax 0371 / 5628 - 102

*info@swcz.de*  
*www.swcz.de*

### STUDIENBERATUNG

#### ZENTRALE STUDIENBERATUNG (ZSB)

Die Zentrale Studienberatung kann auch schon vor Beginn des Studiums aufgesucht werden. Allerdings kann sie auch während des Studiums sehr hilfreich sein, wenn man beispielsweise den Studiengang wechseln möchte und fachliche Beratung benötigt. Bei Problemen mit dem Studienfach sind die jeweiligen Fachstudienberater\_innen jedoch die besseren Ansprechpartner\_innen.

Straße der Nationen 62/046 - A10.46  
Tel 0371 / 531 - 5555  
Fax 0371 / 531 - 1218

*studienberatung@tu-chemnitz.de*  
*www.tu-chemnitz.de/studentenservice/zsb/index.php*

#### FACHSTUDIENBERATUNG

Die Fachstudienberater\_innen sind die unmittelbaren Ansprechpartner\_innen für spezielle Fragen zu deinem Studiengang. Auch zu Beginn des Studiums ist es hilfreich, sie aufzusuchen, um dir aktuelle Informationen zu besorgen. Sie stehen dir auch beratend zur Seite, solltest du Probleme z. B. mit der Studienordnung haben oder dir nicht sicher sein, welchen Schwerpunkt du wählen sollst oder ob der Studiengang wirklich der richtige für dich ist. Eine Übersicht über die einzelnen Fachstudienberater\_innen findest du unter:

*www.tu-chemnitz.de/studium/zsb/fastube.php*

#### INTERNATIONALES UNIVERSITÄTSCENTRUM (IUZ)

Das Internationale Universitätszentrum ist die zentrale Einrichtung der Universität für alle Auslandsaktivitäten. Zum Einen berät und betreut das IUZ deutsche Outgoing-Student\_innen bei Auslandsaufenthalten. Besonders bekannt ist dabei das ERASMUS-Programm für Studien- und Praktikaaufenthalte im europäischen Ausland. Aber auch für Aufenthalte im außereuropäischen Ausland gibt es jede Menge Möglichkeiten, über die man im IUZ mehr erfahren kann. Die TU Chemnitz hat ein sich global erstreckendes, weitverzweigtes Netz an ausländischen Partnerhochschulen: die perfekten Voraussetzungen also, das eigene Studium teilweise im Ausland zu absolvieren und dort großartige Erfahrungen zu sammeln!

Informationen zu Fördermöglichkeiten und Stipendien gibt es im IUZ natürlich auch, sowohl für die deutschen als auch für die aus

dem Ausland an die TU Chemnitz kommenden Studierenden. Zudem bietet das IUZ auch für die Incoming-Studierenden Beratung und Unterstützung in organisatorischen Angelegenheiten sowie Stipendien an. Zusätzlich organisiert es gemeinsam mit dem Zentrum für Fremdsprachen Deutschkurse für internationale Studierende.

EVERY  
NEEDS SOME BUDDY

Insbesondere bei der sozialen, sprachlichen und kulturellen Integration unserer internationalen Student\_innen wird das IUZ wesentlich durch das Patenprogramm („Student Buddy Program“) unterstützt. Diese ehrenamtliche Initiative von Studierenden für Studierende vermittelt u. a. Patenschaften zwischen deutschen bzw. TU Chemnitz-erfahrenen internationalen Studierenden und internationalen Studienanfänger\_innen an der TU Chemnitz. Die „Buddies“ unterstützen die internationalen Studienanfänger\_innen („Patenkinder“) bei Fragen und Problemen während der Vorbereitungsphase und leisten u. a. bei Behördengängen Hilfestellung. Außerdem organisiert das Patenprogramm Veranstaltungen wie z. B. eine Orientierungswoche vor Semesterbeginn mit Stadtrallye und Pubcrawl, Exkursionen auch über die Grenzen Sachsens hinaus, Länderabende, Weihnachtsfeiern und vieles mehr. Dafür wird immer die Unterstützung zahlreicher deutscher sowie TU Chemnitz-erfahrener internationaler Studierender benötigt, denn Ziel ist es, dass jede\_r internationale Studierende, die es möchte, einen Paten bekommt. Das Ganze hat natürlich auch Vorteile für die „Buddies“: Sie können Kontakte mit internationalen Student\_innen knüpfen,

ihre sprachliche und interkulturelle Kompetenz verbessern und an den Veranstaltungen teilnehmen. Meist ohne großen Aufwand entstehen dabei auch neue Freundschaften. Bei aktiver Teilnahme bekommen Pat\_innen außerdem eine Teilnahmebestätigung für ihren Lebenslauf. Weitere Informationen und das Anmeldeformular gibt es unter:

*www.tu-chemnitz.de/international/incoming/patenprogramm*

Wie ihr seht, ist das IUZ genau die richtige Adresse für alle Fragen rund um das Thema „Ausland“! Das IUZ und das Patenprogramm freuen sich auf euch!

IUZ: Bahnhofstraße 8 (A16)  
Räume G101 - A16.101, G101a - A16.101.1, G102 - A16.102, G103 - A16.103  
Tel 0371 / 531-13500  
Fax 0371 / 531-13509

*iuz@tu-chemnitz.de*  
*www.tu-chemnitz.de/international*

### WEITERE HILFE UND BERATUNG

#### ZENTRUM FÜR FREMDSPRACHEN

Das Zentrum für Fremdsprachen der TU Chemnitz bietet eine kleine Auswahl von Sprachkursen an, die man verpflichtend, obligatorisch oder völlig freiwillig belegen kann.

Wirtschaftswissenschaftler\_innen haben in ihrem Pflichtsprachenprogramm sogenannte „W-Kurse“, die speziell für sie angeboten werden. Für alle anderen steht ein standardisiertes Angebot zur Verfügung.



Für die Einschreibung in die Sprachkurse ist für bestimmte Sprachen ein sogenannter Placementtest notwendig. Dieser sorgt dafür, dass du bei Sprachen, welche du bereits in der Schule ausgiebig gelernt hast, nicht wieder im Anfänger\_innenkurs beginnen musst. Tipp: Die Einschreibung erfolgt online und beginnt immer um Mitternacht an den jeweiligen Einschreibetagen. So kann es sein, dass zu einer verträglicheren Uhrzeit am Morgen schon die beliebtesten Kurse voll sind. Also solltest du dich möglichst früh eintragen. Die Einschreibungen starten regulär vor dem Beginn der Vorlesungen - informiere dich also rechtzeitig genug, damit du einen Platz im gewünschten Kurs bekommst.

Alles Weitere findest du auf der Homepage des Sprachenzentrums.

Einschreibung:

[www.tu-chemnitz.de/sprachenzentrum/kurseinschreibung.php](http://www.tu-chemnitz.de/sprachenzentrum/kurseinschreibung.php)

Sprachenzentrum:  
Adolf-Ferdinand-Weinhold-Bau (C25)  
Untergeschoss, Zimmer WK07 - C25.U07  
Tel 0371 / 531-13600  
Fax 0371 / 531-13609

[www.tu-chemnitz.de/sprachenzentrum](http://www.tu-chemnitz.de/sprachenzentrum)

## STUDIERN MIT KIND

Als Studienanfänger\_in mit Kind siehst du dich natürlich zunächst einmal mit einer Mammutaufgabe konfrontiert: Sowohl Studium als auch die Betreuung des Nachwuchses sind erfolgreich zu meistern. Um dir bei dieser Doppelbelastung etwas unter

die Arme zu greifen, wurden einige Maßnahmen getroffen, die du unentgeltlich nutzen kannst: So kannst du dein Kind mehrmals pro Woche für ein paar Stunden der Kurzzeitbetreuung im „Zwergencampus“, im ThW 3 gegenüber der Mensa, der Obhut von geschultem Personal überlassen. Außerdem findest du einen speziell für Eltern mit Kind reservierten Tisch in der Mensa, an den sich eine Spielecke für die nicht mehr ganz so Kleinen anschließt. Selbstverständlich sind auch in allen Mensen und der Cafeteria Kinderhochstühle vorhanden.

Des Weiteren kannst du für Kinder bis sechs Jahre einen Kinderausweis für die Mensa beim StuWe (Seite 43) beantragen, mit welchem die Kinder kostenlos eine Kinderportion in der Mensa erhalten. Die Wickelräume, die in fast allen Uniteilen sowie der Mensa vorhanden sind, kannst du ebenfalls in Anspruch nehmen. Im StuWe wird man dir auch gern dabei helfen, Kita- bzw. Krippenplätze innerhalb der Stadt zu finden. Seit Juli 2018 gibt es sogar eine eigene Kita des StuWes auf dem Campusgelände. Insgesamt gibt es dort 100 Kita-Plätze, die für Student\_innen und Mitarbeiter\_innen der TU Chemnitz reserviert sind. Ihr könnt euch für einen der Plätze beim Kita-Portal der Stadt Chemnitz melden oder einen schriftlichen Antrag beim Jugendamt der Stadt stellen.

Siehe dazu auch:

[www.swcz.de/de/sozialesberatung/soziales/studieren-mit-kind](http://www.swcz.de/de/sozialesberatung/soziales/studieren-mit-kind)  
[www.tu-chemnitz.de/tu/familie](http://www.tu-chemnitz.de/tu/familie)

## Studiengangwechsel

### BEWEGGRÜNDE UND URSACHEN:

Nicht selten klingt der Name eines Studiengangs verlockender als die Inhalte, die sich dahinter verbergen und leider merkt man dies oft zu spät. Sollte das bei dir der Fall sein, trau' dich und sprich mit deinem FSR und nutze alle Informationen, die du bekommen kannst. Damit kannst du dir eine Menge Ärger und Aufwand sparen. Meist hilft es auch, mit älteren Semestern zu sprechen, da diese dir einen Überblick über den weiteren Studienverlauf geben können. Die ersten Semester sind oft sehr trocken und grundlagentheoretisch, vielleicht ist da ja doch noch ein Silberstreifen am Horizont.

Trotz allem gilt: Es ist besser, den Mut zu haben, das Studienfach nach reiflicher Überlegung zu wechseln, als jahrelang etwas zu studieren, was dir nicht liegt!

Mit der Entscheidung, dein Studienfach zu wechseln, solltest du allerdings nicht zu lange warten, da du beispielsweise Probleme mit dem BAföG bekommen könntest (Seite 14). Bei deiner Entscheidung können dir am besten dein FSR, der StuRa und die zentrale Studienberatung helfen:

[www.tu-chemnitz.de/studentenservice/zsb/index.php](http://www.tu-chemnitz.de/studentenservice/zsb/index.php)

### ABLAUF:

Zunächst solltest du dich ans Studentensekretariat wenden und dir ein Formular zum Studiengangwechsel besorgen. Grundsätzlich sind Studiengangwechsel bis zum nächsten Semesterbeginn zu beantragen. Wenn du

in einen fachähnlichen Studiengang wechselst, kannst du dir möglicherweise einige Veranstaltungen anrechnen lassen. Darüber entscheidet nach Antrag der Prüfungsausschuss (Seite 69).

Viel wichtiger ist für die meisten aber sicherlich die Frage der Studienfinanzierung. Denn auch das BAföG-Amt muss über einen Studiengangwechsel informiert werden. Dabei ist allerdings auch von Bedeutung, ob du die Fachrichtung oder nur in eine andere Spezialisierung wechselst und dir vielleicht einiges angerechnet werden kann.

Im Allgemeinen sollte ein Wechsel so zeitig wie möglich stattfinden, denn vor allem beim Wechsel nach Ende des dritten Fachsemesters gibt es Schwierigkeiten und es muss ein ausreichender Grund vorgelegt werden.

## TU4U – Beratung und Begleitung für Studierende

### INDIVIDUELLE BERATUNG RUND UMS STUDIUM

Das überfachliche Beratungsangebot steht allen Studierenden zur Verfügung. Hier wirst du bei individuellen Problemen, die dir den Studienalltag oder gar den Studienabschluss erschweren, beraten. Ob bei Fragen zur Überschreitung der Regelstudienzeit, einem Motivationstief, Studienzweifel oder anderen Problemen im Studium - die Beratenden unterstützen dich bei deinem Anliegen oder informieren dich über andere geeignete Beratungsstellen.



Die Beratung ist in einem persönlichen Gespräch oder telefonisch möglich. Dein Anliegen wird selbstverständlich vertraulich behandelt. Um einen Termin zu vereinbaren wende dich an:

[beratung4u@tu-chemnitz.de](mailto:beratung4u@tu-chemnitz.de)

Weitere Informationen:

[www.tu-chemnitz.de/beratung4u](http://www.tu-chemnitz.de/beratung4u)

## SCHREIB | RAUM – BERATUNG UND BETREUUNG IM WISSENSCHAFTLICHEN ARBEITEN UND SCHREIBEN

Das Zitieren bereitet dir Kopfzerbrechen? Du hast schon viel recherchiert und gelesen, aber weißt einfach nicht wie du mit dem Schreiben anfangen sollst? Die Vorbereitung und das Schreiben einer wissenschaftlichen Arbeit sind für viele Studierende eine Herausforderung. Dir geht es auch so und du wünschst dir eine\_einen Ansprechpartner\_in für deine Fragen? Die Angebote im Schreib | RAUM helfen dir bei deinen Unsicherheiten und Fragen zum Wissenschaftlichen Arbeiten und unterstützen dich in deinem Schreibprozess. Ob eine individuelle Beratung, Workshops, Veranstaltungen oder Tutorials, hier findest du das Passende für dein Anliegen. Weitere Informationen:

[www.tu-chemnitz.de/schreibraum](http://www.tu-chemnitz.de/schreibraum)

## STUDY SKILLS WORKSHOPS IM LERN | RAUM

Um im Studium besser voranzukommen, können Studierende in den TU4U-Workshops ihre Study Skills erweitern. Mit vielfältigen Inhalten und Methoden werden studienbezogene Kompetenzen in kleinen Gruppen und angenehmer Atmosphäre weiterentwickelt oder gefestigt. Weitere Informationen:

[www.tu-chemnitz.de/lernraum](http://www.tu-chemnitz.de/lernraum)

## FACHLICHE LERN | RAUM ANGEBOTE

Im Lern | RAUM findest du einen Platz, an dem du alleine oder mit deiner Lerngruppe pauken kannst. Zudem unterstützen dich hier Tutor\_inn bei deinen Hausaufgaben oder Prüfungsvorbereitungen. Weitere Informationen:

[www.tu-chemnitz.de/lernraum](http://www.tu-chemnitz.de/lernraum)

## MENTORING-PROGRAMM START SMART

Das Mentoring-Programm ist ideal für deinen Studieneinstieg. Hier unterstützen dich erfahrene Studierende als Mentoren. Sie helfen dir bei Fragen zum Studienalltag und zum Studienfach und erleichtern dir die ersten Schritte sowie den weiteren Weg durch ein erfolgreiches Studium.

[tu-chemnitz.de/startsmart](http://tu-chemnitz.de/startsmart)

## DEMOKRATIE

Die Hochschulen in Sachsen müssen nun ja auch irgendwie verwaltet werden. Dazu gibt es bei uns an der TU einige Gremien. Wie welches Gremium gewählt wird, wer da drin sitzt und welche Entscheidungen diese zu treffen haben, kannst du nun in diesem Abschnitt nachlesen.

## Studentische Selbstverwaltung

Viele Student\_innen engagieren sich ehrenamtlich in der studentischen Selbstverwaltung, also den Gremien, die von Studis für Studis gewählt und besetzt werden. Die Gremienarbeit bietet den Student\_innen die Möglichkeit, Studium und Lehre an der TU Chemnitz aktiv mitzugestalten und sich auf verschiedenen Ebenen der Hochschule für studentische Belange einzusetzen.

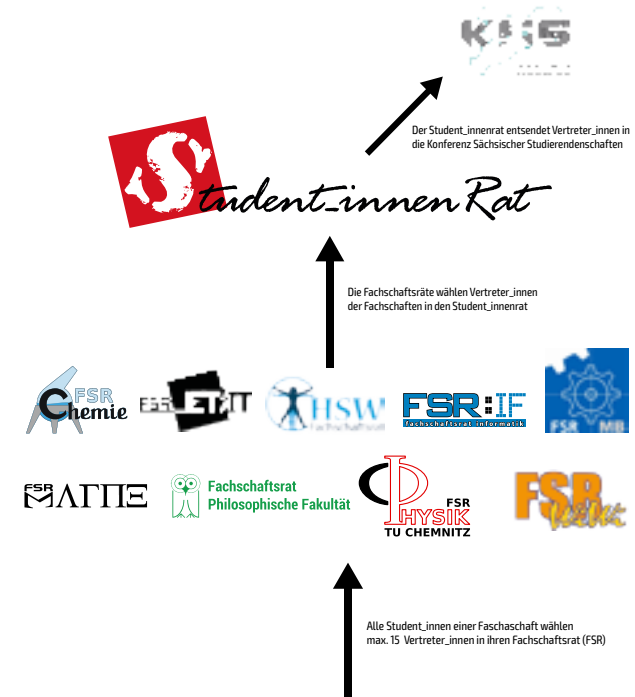

Die verfasste Student\_innenschaft

Organigramm studentische Selbstverwaltung

**// GEW Sachsen //**

**Die Bildungsgewerkschaft für Studierende**

Keine Lust mehr auf Anwesenheitslisten, Mager-BaföG, Klausurenstress und Billig-Jobs?

**// Hochschulen kann man verändern!**

**Gemeinsam mit der GEW. //**



**// GEW-Hochschulgruppe Chemnitz //**

[tina.bauer@gew-sachsen.de](mailto:tina.bauer@gew-sachsen.de)

[www.gew-sachsen.de/hsg-chemnitz](http://www.gew-sachsen.de/hsg-chemnitz)

[www.gew-sachsen.de/seidabei](http://www.gew-sachsen.de/seidabei)

**STUDIS**  **GEW**  
Gewerkschaft  
Erziehung und Wissenschaft



**Hochschulgruppe Chemnitz  
(Studierende, Promovierende,  
Mitarbeiter\*innen)**

**trifft sich mittwochs**, am 17.10., 21.11. und 19.12.  
18 Uhr im StuRa-Sitzungsraum (Thüringer Weg 11)

**arbeitet zu:**

nachhaltiger Bildungspolitik  
besseres Lehramtsstudium  
gute Bezahlung auch in der Wissenschaft  
weltoffenes Sachsen

**setzen sich ein für:**

bessere Studienbedingungen  
mehr Geld im Studium (BaföG rauf, gute Löhne)  
weniger Prüfungsstress  
Zeit für Engagement  
Zivilcourage

**die GEW für Dich:**

aktive Interessensvertretung  
kompetente Beratung  
Rechtsschutz (auch bei deinem Studium)  
Schlüsselversicherung  
Berufshaftpflichtversicherung  
Bildungsangebote  
schnelle Infos zu den aktuellsten Themen

**freut sich Dich kennenzulernen,  
komm einfach mal bei unseren Treffen  
und Info-Veranstaltungen vorbei!**

## Der Student\_innenrat



Der Student\_innenrat, kurz StuRa, ist die Interessenvertretung aller Mitglieder der Student\_innenschaft. Die Student\_innenschaft setzt sich aus allen eingeschriebenen Student\_innen zusammen.

Der StuRa ist dabei das höchste beschlussfassende Organ. Wie alle anderen Gremien der Student\_innenschaft ist der StuRa rein studentisch besetzt. Er vertritt dabei die Positionen und Interessen der Student\_innenschaft gegenüber der Öffentlichkeit und der Hochschule, aber auch gegenüber anderen Akteur\_innen wie Uni, Presse und Politik.

Er ist die zentrale Schnittstelle für Gestaltung und Mitbestimmung an der Hochschule. Alle Informationen zur Wahl und zur Zusammensetzung des StuRa erhältst du auf Seite 49. Dort ist auch beschrieben, wie du mitarbeiten kannst ohne gewählt zu sein.

Im Sächsischen Hochschulfreiheitsgesetz (SächsHSFG) sind unsere Aufgaben festgehalten. Unsere Hauptaufgabe ist die Wahrnehmung hochschulinterner sozialer und kultureller Belange der Student\_innen, um das Unileben bunt und vielfältig zu gestalten. Ebenfalls zählt die Mitgestaltung der Hochschulpolitik, an unserer Uni sowie landesweit, zu unseren Aufgaben.

Für fachliche Probleme aller Art ist der jeweilige Fachschaftsrat, kurz FSR, eure erste Anlaufstelle. Solltet ihr Fragen zum Studium haben oder Hilfe benötigen, wendet euch an eure studentischen Vertreter\_innen.

Um unsere Arbeit effizient zu gestalten, werden die Aufgaben nach Themen getrennt in Referaten bearbeitet (siehe folgende Seiten). In diesen kann jede\_r interessierte Student\_in mitarbeiten, egal ob gewählt oder nicht. Gibt es neue Themengebiete, mit denen sich interessierte Student\_innen befassen wollen, können auch jederzeit neue Referate eingerichtet werden.

Aktuelle Informationen zu unserer Arbeit gibt es auf unserer Website. Dort gibt es auch regelmäßig zeitnah, wenn personell schaffbar, nach der Sitzung einen Newsletter über alles, was in der letzten StuRa-Sitzung passiert ist. Die Termine der Sitzungen sind dort ebenfalls verzeichnet. Der StuRa tagt dabei in der Regel dienstags 20:30 Uhr im Turmbau, Raum 2/B102 - C22.102. Alle Student\_innen sind als Gäste herzlich willkommen.

Neben Kultur und Hochschulpolitik kümmert sich der StuRa auch um soziale Belange. So fördern wir die studentische Mobilität in Form des Student\_innen-Jahrestickets und durch die Fahrradselbsthilfewerkstatt.

Weiterhin bieten wir Beratungen zu BAföG und Nebenjobs, Studium im Allgemeinen sowie Prüfungen im Speziellen an und fördern den Breitensport. Zur Erfüllung dieses breiten Aufgabenspektrums darf der StuRa Beiträge erheben, von denen auch die Fachschaften finanziert werden. Ein kleiner Teil deines Semesterbeitrages, aktuell 12,10 € pro Student\_in, geht an die Student\_innenschaft.



StuRa-Tassen

Der StuRa gibt davon einen Teil an die Fachschaftsräte weiter, um auch deren Arbeit zu sichern.

Student\_innenrat der TUC:  
Thüringer Weg 11, Raum 006 - C35.006  
Tel.: +49 371 531-16000  
Fax: +49 371 531-16009

[www.stura.tu-chemnitz.de](http://www.stura.tu-chemnitz.de)  
[www.fb.com/stura.tuc](https://www.facebook.com/stura.tuc)  
[twitter.com/stura\\_tuc](https://twitter.com/stura_tuc)  
[Instagram: stura\\_tuc](https://www.instagram.com/stura_tuc)  
[stura@tu-chemnitz.de](mailto:stura@tu-chemnitz.de)

## Öffnungszeiten

Mo:	10:00 - 15:00 Uhr
Di:	17:00 - 19:30 Uhr
Mi:	10:00 - 14:00 Uhr
Do:	10:00 - 15:00 Uhr
Fr:	geschlossen

## REFERATE

Wie schon erwähnt, ist der StuRa in einzelne Bereiche, die sogenannten Referate, aufgeteilt. Welche Aufgaben die Referate im Speziellen erfüllen, kannst du hier nachlesen.

Auch laden alle Referate explizit zum Mitmachen ein. Möchtest du dich einbringen und suchst nach Möglichkeiten, dich neben dem Studium zu engagieren, dann zögere nicht, dich bei den Referaten zu melden.

## REFERAT ADMIN

Das Referat Admin kümmert sich um die Administration der Computer im StuRa. Ebenfalls im Aufgabenbereich von Admin liegt die Verwaltung und Moderation von Mailinglisten und die Verwaltung der Website. Neben dem Dateisystem verwaltet das Referat weitere interne Infrastrukturen.



[admin@stura.tu-chemnitz.de](mailto:admin@stura.tu-chemnitz.de)

## REFERAT AKADEMISCHER SANITÄTSDIENST (ASD)

Wir, der ASD der TU Chemnitz, sind eine stetig wachsende, gut gemischte Gruppe von Student\_innen und Nichtstudent\_innen, die die Freude an langen Nächten und Hilfeleistung in Notfällen eint. Wir sichern diverse, größtenteils studentische Veranstaltungen ab wie z. B. Mensa-Partys, Hof- und Sommerfeste, Sportveranstaltungen etc.



Dabei können wir kleinere Verletzungen versorgen, bei Bewusstlosigkeit die Vitalzeichen überwachen oder im absoluten Notfall auch mit einer möglichen Reanimation die notwendige Erstversorgung sicherstellen, bis der Rettungsdienst eintrifft.

Wir treffen uns alle zwei Wochen, um verschiedene medizinische Ausbildungsthemen durchzugehen, interessante Vorträge zu hören oder auch mal über den Tellerrand hinaus zu schauen und Aufgaben der uns nahe stehenden Berufsgruppen kennen zu lernen.



Eine medizinische Vorausbildung ist nicht notwendig; wir bringen uns die wichtigen Sachen unter Anleitung der kompetenten Mitglieder selbst bei und üben diese auch fleißig.

Interesse? Dann melde dich bei uns unter:

[asd@stura.tu-chemnitz.de](mailto:asd@stura.tu-chemnitz.de)

### REFERAT ANTIDISKRIMINIERUNG

Das Referat Antidiskriminierung, oder auch kurz „Antidis“, möchte sich - gemeinsam mit euch - gegen jede Form von Diskriminierung an unserer Universität und in der Gesellschaft einsetzen. Zu diesem Zwecke organisieren wir unterschiedliche Veranstaltungen und Bildungsangebote. Wir möchten damit aufklären, sensibilisieren, kritisieren und eine Anlaufstelle für Betroffene von Diskriminierungen sein.

Wenn du uns, in welcher Form auch immer, dabei unterstützen möchtest oder Betroffene\_r von Diskriminierung bist, kannst du dich gern per E-Mail bei uns melden. Eure Hinweise sind die Basis für unsere Arbeit:

[antidis@stura.tu-chemnitz.de](mailto:antidis@stura.tu-chemnitz.de)

Was ist Diskriminierung?

Diskriminierung liegt dann vor, wenn eine Person aufgrund von Merkmalen wie Alter, Krankheit, Behinderung, Geschlecht, sexueller Identität und Orientierung, ethnischer und sozialer Herkunft und / oder Religionszugehörigkeit benachteiligt wird. Für die Definition von diskriminierendem Verhalten ist deswegen nicht das Motiv, sondern ausschließlich

das Ergebnis relevant. Wird gegenüber einer Person ein feindliches Umfeld geschaffen, da sie aufgrund eines Merkmals beleidigt, gedemütigt oder eingeschüchtert wird, so spricht man dabei von Belästigung.

Die Gleichheit vor dem Gesetz und der Schutz aller Menschen vor Diskriminierung ist ein Menschenrecht.

### REFERAT BAFÖG UND SOZIALES (BUS)

Wie der Name schon sagt, beschäftigt sich das Referat BuS mit allen finanziellen und sozialen Belangen der Student\_innen.



Egal ob du Probleme mit dem BAFÖG-Amt hast, du nicht weißt, wie du dich versichern musst, du Uni und Kinder nur schwer unter einen Hut bringen kannst, dich der Hartz-IV-Antrag plagt oder, oder, oder ... - beim Referat BuS wird dir immer beratend zur Seite gestanden und versucht, deine Probleme zu lösen. Wenn du also nicht weiter weißt, komm einfach zu unserer Sprechstunde im StuRa vorbei oder schick uns eine E-Mail.

Auch wir suchen natürlich immer nach neuen motivierten Student\_innen, die uns bei unserer Arbeit unterstützen wollen. Du bist herzlich willkommen!

[bus@stura.tu-chemnitz.de](mailto:bus@stura.tu-chemnitz.de)

Sprechzeiten: laut Website oder nach Absprache

### REFERAT FINANZEN

Wie schnell Geld ausgegeben ist und der Überblick dafür verloren geht, können sicher viele am eigenen Portemonnaie schnell nachvollziehen. Bewegt man sich, wie der StuRa, im sechsstelligen Umsatzbereich, können die Folgen ungleich verheerender sein.



Das Finanzreferat bildet deshalb gewissermaßen das Rückgrat des StuRa. Für diese Arbeit ist ein Hang zu Genauigkeit und Zahlen von Vorteil, doch mindestens ebenso groß ist die Verantwortung, die damit einhergeht.

Gleichzeitig bietet sich hier allerdings die an dieser Uni seltene Möglichkeit, sein Studium mit Praxiserfahrung im Bereich Finanzen zu ergänzen. Nicht nur die Umsetzung der finanziellen Beschlüsse, sondern auch die Haushaltsplanung und -durchführung, die Bearbeitung von Fahrtkostenanträgen oder die Ausübung der Finanzhoheit in allen Bereichen der Student\_innenschaft sind Kerngebiete des Referates Finanzen.

Damit aber nicht genug. „Nach innen“ ist man erste Anlaufstelle bezüglich finanzieller Fragen für alle Fachschaftsräte und Geschäftsbetriebe. „Nach außen“ ist ebenfalls viel zu tun: Die Beratung von Initiativen, die finanzielle Unterstützung benötigen und denen man durch Erfahrung auch Einsparpotenzial aufzeigen kann, soll hier nur als ein Beispiel genannt sein.

Trotzdem wird niemand ins kalte Wasser geworfen. Sowohl amtierende, als auch ehemalige Mitglieder stehen immer als Kontakt

zur Verfügung. Und wenn alle Stricke reißen, ist auch für Schulungen und Weiterbildungen gesorgt.

Finanzsprechstunde:  
jeden zweiten Di 17:30-19:30 Uhr im StuRa

[finanzen@stura.tu-chemnitz.de](mailto:finanzen@stura.tu-chemnitz.de)

### FAHRRADSELBSTHILFEWERKSTATT

Willkommen in der Werkstatt von Dr. Radinger

Bei Problemen am und ums Fahrrad sind wir für Euch da. Wir stehen Euch mit Rat und Tat bei allen möglichen (und unmöglichen) Härtefällen zur Seite. Egal ob Bremse, Schaltung, Kette, Reifen oder einfach nur die Sattelhöhe. Das Motto lautet: Selbsthilfe-Werkstatt. Das heißt, wir stellen die Räumlichkeit, Werkzeug, sachliche und fachliche Anleitung zur Verfügung. Reparieren sollt ihr größtenteils selbst. Wir stehen aber jederzeit für Hilfe zur Verfügung.



Mitmachen - Zur Aufrechterhaltung der wöchentlichen Öffnungszeiten suchen wir noch nach tatkräftiger Unterstützung. Wer also Zeit und Lust hat, sich einmal in der Woche 3 - 4 Stunden mit einzubringen, ist herzlich willkommen. Einfach zu den regulären Öffnungszeiten vorbeikommen und sich die ganze Sache mal anschauen.



Sprechstunde: Dienstags 16:00 – 19:00 Uhr

Sachspenden: Wer hat noch ungenutzte Fahrräder im Keller? Oder Alt- bzw. Ersatzteile – egal ob einzeln oder ganze Kisten. Bevor es auf dem Schrott landet: kommt vorbei, zeigt's uns, bringt's uns; wir nehmen (fast) alles!

Kontakt und aktuelle Infos hier:

<https://www.tu-chemnitz.de/stura/de/referate/dr-radinger>

oder bei Facebook:

<https://de-de.facebook.com/FahrradselbsthilfewerkstattRadinger>

Anschrift:  
Bernsdorfer Strasse 41  
09126 Chemnitz

## REFERAT HOCHSCHULPOLITIK (HOPO)

Das Referat Hochschulpolitik hat die Aufgabe, die Rechte und Interessen der Student\_innen hochschulpolitisch zu vertreten. Dazu hält das Referat Kontakt zu Akteur\_innen auf allen Ebenen: Universität, Stadt, Land und bundesweit.



Aktuelle Themen sind derzeit z. B. die Systemakkreditierung, die angedachte Wiedereinführung der Diplomstudiengänge sowie die zukünftige Entwicklung des Lehramtes.

Auf Landesebene steht die Arbeit in der Konferenz Sächsischer Studierendenschaften, kurz KSS, im Vordergrund. Die KSS ist die Landesstudierendenvertretung und dient neben der Vernetzung der 14 Hochschulstandorte auch als zentrale Ansprechpartnerin für Themen, die von sachsenweiter Bedeutung sind, wie z. B. die Grundlagen der Verkehrstickets sowie die Reform des Hochschulgesetzes.

Wenn Reden allein nicht hilft, müssen Aktionen her oder Demonstrationen organisiert werden, um den studentischen Standpunkt deutlich zu machen.

Die Arbeit des Referates ist sehr vielfältig und umfangreich. Dieser Text kann somit nur einen kleinen Einblick bieten. Interesse geweckt? Dann melde dich einfach per E-Mail unter:

[hopo@stura.tu-chemnitz.de](mailto:hopo@stura.tu-chemnitz.de)

## SUBDIVISION INTERNATIONAL STUDENTS

Dear international students,

we know that you might have many questions after arriving in Germany. For example: What should you do with these letters from ARD ZDF Deutschlandradio about something called a "Rundfunkbeitrag"? Are you allowed to work while you are studying, and if so, are there any restrictions? Where can you find help if a professor is disadvantaging you? We, the student council's subdivision International Students, support students from abroad who have questions and need help with matters concerning university, social

life, visa etc. Feel free to contact us so we can help you!

Furthermore, we try to organize fun events and activities during the semester to bring international and German students together. If you have any good ideas for an event yourselves, you are more than welcome to contact us about that as well. We provide support if you want to organize events, but can also take care of the organization if you don't find the time.

Would you like to get active and become part of our international team? Our meetings are in English and we always welcome helping hands!

Natürlich könnt ihr auch zu uns kommen, wenn ihr kein Englisch sprecht!

O tal vez si no hablas ni Alemán ni Inglés? No hay problema!

ثدحتن ءاضبأ ءنحن ءةبنا ملألا ءثدحتت ءال ءتنك ءا ءةببءلا

Ако не говорите немски или английски, ние говорим също и български.

contact:

[internat@stura.tu-chemnitz.de](mailto:internat@stura.tu-chemnitz.de)

## REFERAT KULTUR

Du bist musikalisch? Du hast eine künstlerische Ader in irgendeiner Form? Du würdest gerne mal ein Konzert oder eine Podiumsdiskussion organisieren? Dann komm zum Referat Kultur! Hier sammeln sich allerlei Ideen und Konzepte, die nur darauf warten, umge-

setzt zu werden. Wir planen Lesungsreihen, Partys und andere Kulturveranstaltungen. Wenn du eine Idee hast oder einen Plan, den du schon immer mal verwirklichen wolltest:

Wir sind froh und dankbar über jede helfende Hand und jeden genialen Einfall.

Darüber hinaus ist das Referat Kultur auch eine gute Beratungsstelle. Ob es um die Gründung einer studentischen Initiative geht oder um das Anmelden eines Raumes für Workshops oder Ähnliches: Mit unserer Hilfe kannst du definitiv rechnen. Komm vorbei und gestalte die Kultur und Freizeit des Campuslebens.

Wie kannst du das Referat Kultur erreichen? Schreib eine E-Mail an uns, ruf einfach im StuRa-Büro an oder komm dort vorbei.

[kultur@stura.tu-chemnitz.de](mailto:kultur@stura.tu-chemnitz.de)

oder

[stura@tu-chemnitz.de](mailto:stura@tu-chemnitz.de)

## REFERAT LEHRE & STUDIUM (LUST)

Das Referat LuSt kümmert sich um all deine Belange in Lehre und Studium an der TU Chemnitz. Der Themenbereich von A wie Anrechnung von extern erbrachten Leistungen bis Z wie Zentrales Prüfungsamt ist so groß, dass wir dir hier gar nicht alles aufzählen können, daher nennen wir hier nur ein paar Beispiele unserer Arbeit:



Referat LuSt Wir organisieren Schulungen für Student\_innen in universitären Gremien, damit diese dort deine Interessen vertreten können. Darüber hinaus unterstützen wir die studentischen Gremienmitglieder auch inhaltlich bei ihrer Arbeit.

Falls du einmal den Eindruck hast, bei einer deiner Prüfungen ging etwas nicht mit rechten Dingen zu oder wenn du andere Prüfungsprobleme bis hin zum endgültigen Nichtbestehen hast, bieten wir unsere Prüfungsberatung an.

Um die allgemeinen Studienbedingungen an der TU Chemnitz zu verbessern, vertreten wir gegenüber der Hochschule deine Interessen im Themengebiet Lehre und Studium. Beispielsweise wirken wir bei der Erstellung eines Qualitätssicherungssystems für die Universität mit und beteiligen uns kritisch an der angestrebten Systemakkreditierung. Auch bei der Verbesserung einzelner Studiengänge sind wir gern behilflich.

Überregional beteiligen wir uns in der Konferenz Sächsischer Studierendenschaften (KSS) und bei bundesweiten Veranstaltungen.

Wenn du Fragen, Probleme oder Anregungen hast oder gern bei uns reinschauen möchtest, schreib uns einfach eine E-Mail.

[lust@stura.tu-chemnitz.de](mailto:lust@stura.tu-chemnitz.de)

## REFERAT ÖFFENTLICHKEITSARBEIT (ÖA)

Das Referat Öffentlichkeitsarbeit widmet sich verschiedensten Aufgaben, wie zum Beispiel dem Auftrag, den Student\_innen der TU Chemnitz die Arbeit ihres StuRa nahe zu bringen. Koordinierung, Transport und Hilfe bei medialer Umsetzung von inhaltlichen Themen über Kanäle wie etwa Facebook oder unsere Website bilden den Kern des Aufgabenfeldes. Auch die Werbung für vom StuRa erdachte Aktionen und Veranstaltungen oder die Präsentation nach außen über den Kreis der Student\_innen hinaus, liegt bei den Mitarbeiter\_innen des Referats.

Das Referat bietet den ehrenamtlichen Helfer\_innen eine Vielzahl an Möglichkeiten, sich im Umgang mit allen inhaltlichen Themen der Student\_innenschaft zu befassen und öffentlich zu transportieren. Der Versuch, die Aufgaben und Gebiete einzugrenzen ist nur bedingt möglich, dazu gehören unter anderem:

- Entwurf von Plakaten und Flyern für Events und andere Bereiche
- Erstellung von Werbe- und Arbeitsmaterialien
- Vernetzung mit dem Radio UNiCC sowie regionalen Presseagenturen
- Recherche und Vernetzung mit Initiativen und Referaten
- journalistische und Presse-Arbeit
- Kontakt zu Student\_innen auf- und ausbauen
- Verwirklichung weitgehender Transparenz der Arbeit des StuRa

- den inhaltlichen Gesamtüberblick bewahren

Die Ziele des Referats für dieses Semester liegen darin, das Team des Referats zu verstärken, die Student\_innen für Veranstaltungen an der TU Chemnitz zu begeistern, bei interessanten Entwicklungen im Bereich der Universität mit Broschüren entsprechende Informationen bereitzustellen und den StuRa für die Studierenden noch greifbarer und ansprechbarer zu machen.

Das Referat selbst arbeitet, wie im StuRa üblich, vollkommen ehrenamtlich. Diejenigen, die in diesem Bereich mitwirken, machen das zum einen aus Interesse an der Öffentlichkeitsarbeit und am StuRa selbst, zum anderen aber auch aus dem Wunsch heraus, vielleicht den einen oder anderen organisatorischen oder gestalterischen Handgriff zu lernen.

Es werden immer Leute gesucht, die Spaß daran haben, Flyer zu entwerfen, sich mit der Bildbearbeitung auskennen oder die einfach nur schreiben wollen. Egal, was dich interessiert oder wo deine Stärken liegen, bei uns ist immer ein Platz für dein Engagement.

Du hast dich jetzt also durch diesen Text gequält und trotz allem immer noch Interesse bei der ÖA mitzuwirken? Oder du hast einfach nur eine geniale Idee für eine witzige / geistreiche / verrückte Aktion, mit der du deine Kommiliton\_innen für die Arbeit des StuRa und der studentischen Gemeinschaft begeistern willst? Dann schreib einfach eine Mail und sag uns, was du gern machen würdest!

[pr@stura.tu-chemnitz.de](mailto:pr@stura.tu-chemnitz.de)

## REFERAT NATUC - ÖKOLOGIE UND NACHHALTIGKEIT

Achtet die Mensa auf ein möglichst regionales Essensangebot, welches auch für Vegetarier und Veganer zur Verfügung steht? Wo wird an der Uni Recyclingpapier verwendet? Über welchen Anbieter bezieht die TU Chemnitz ihren Strom? Und wird bei der Unikollektion auf faire und soziale Standards in der Produktion geachtet? Seit 2011 stellen wir uns als Referat für Ökologie und Nachhaltigkeit des StuRas, kurz „NATUC“ genannt, diesen und vielen weiteren Fragen. Darüber hinaus bemühen wir uns für die TU Chemnitz den offiziellen Titel einer Fairtrade University zu beschaffen oder gärtnern in unserem Unigarten auf dem Campus. Wir richten Ringvorlesungen aus, organisieren vegane Kochabende und Filmabende. Interessierst auch du dich für ökologische und nachhaltige Themen, kannst du gerne bei uns mitmachen! Du findest uns unter [www.natuc.de](http://www.natuc.de), auf Facebook oder erreichst uns unter



[referat.oekologie@tu-chemnitz.de](mailto:referat.oekologie@tu-chemnitz.de)

Mach mit und melde dich. Wir freuen uns auf dich!

## REFERAT SPORT

Das Referat Sport hält die Verbindung der Studierenden mit dem Hochschulsport aufrecht, organisiert sportliche Events und pflegt die Kontakte



zu anderen Sportmannschaften - national und international. Dabei geht es u. a. darum, für gute und ausreichende Sportanlagen zu sorgen, das Kursprogramm des Hochschulsports zu verbessern oder sich einfach zu vernetzen. Ob Deutsche Hochschulmeisterschaft, Sächsische Meisterschaften oder Seifenkistenrennen auf der Reichenhainer Straße - mit eurer Idee könnt ihr immer zum Sportteam kommen. Das Referat organisiert schließlich nicht nur eigene Veranstaltungen, sondern unterstützt euch auch in der Planung und Durchführung eurer Ideen.

Wenn ihr jetzt auf den Geschmack gekommen seid, dann: Sport frei! Meldet euch beim Referat Sport unter:

[sport@stura.tu-chemnitz.de](mailto:sport@stura.tu-chemnitz.de)

oder über das Kontaktformular auf der StuRa-Website.

## REFERAT VERKEHR

Das Referat Verkehr kümmert sich um deine Mobilität während des Studiums. Unser mit Abstand größtes Aufgabenfeld ist das Student\_innen-Jahresticket. Wir ermitteln in Umfragen die Wünsche und Bedürfnisse der Studierenden und setzen diese in Verhandlungen mit den Verkehrsunternehmen um. So wurde zum Sommersemester 2011 das damalige Semesterticket an der TU Chemnitz von der Zone 13 des Verkehrsverbundes Mittelsachsen (VMS) auf den gesamten VMS und den Schienenpersonennahverkehr im restlichen Sachsen



erweitert. Seit dem 1. Oktober 2013 gilt das neue Student\_innenen-Jahresticket darüber hinaus auch im Verkehrsverbund Vogtland (VVO) und im Verkehrsverbund Oberlausitz-Niederschlesien (ZVON).

Um zügig auf Probleme im Chemnitzer Nahverkehr reagieren zu können, vertreten wir die Chemnitzer Studierenden im Fahrgastbeirat der CVAG. Dort wurde z. B. der Bau einer Straßenbahnlinie zum Campus im Rahmen des Chemnitzer Modells Stufe 2 unterstützt, die seit dem Wintersemester 2017/18 fährt.

Weitere Themen des Referates sind die Weiterentwicklung des Radverkehrssystems in Chemnitz im Interesse der Student\_innen der TU, die Unterstützung der Fahrradselbsthilfewerkstatt und die Mitarbeit bei regionalen und überregionalen Projekten und Tagungen zur Verkehrsentwicklung.

Wenn du dich für die Herausforderungen des modernen und umweltfreundlichen Verkehrs, egal welcher Art, interessierst, bei uns mitarbeiten möchtest oder ein völlig neues Projekt starten willst, bist du bei uns genau richtig! Wenn du mal reinschnuppern willst oder Fragen hast, schreib uns einfach an:

[verkehr@stura.tu-chemnitz.de](mailto:verkehr@stura.tu-chemnitz.de)

## DIE FACHSCHAFTSRÄTE

Die FSRä sind ein grundlegender Bestandteil der studentischen Selbstverwaltung und, wie alle Gremien, auf deine aktive Mitarbeit angewiesen. Finanziell gesehen unterstehen sie dem StuRa und erhalten einen Teil der studentischen Beiträge.

Je nach Studiengang gehört jede\_r Student\_in in genau eine Fachschaft und wird durch deren FSR vertreten. Die Fachschaften stimmen an unserer Uni größtenteils mit den Fakultäten überein; eine Ausnahme bildet die Fakultät für Naturwissenschaften mit den getrennten Fachschaftsräten der Institute für Chemie und Physik. Ab dem SS19 stößt auch der FSR Lehramt hinzu.

Die Mitglieder werden direkt gewählt, dennoch kannst du auch aktiv mitarbeiten, wenn du nicht gewählt bist.

Anliegen der Fachschaftsräte ist es, dir bei deinem Studium mit Rat und Tat zur Seite zu stehen und so vor allem bei studienspezifischen Problemen zu helfen. Weiterhin organisiert dein FSR zum Beispiel deine O - Phase sowie diverse Kultur- oder Informationsveranstaltungen zum Studium. Auch bekommst du dort oft Klausuren aus den letzten Jahren oder Informationen über Praktikumsplätze und vieles mehr.

Die FSRä sind auch an der studentischen Besetzung der Studienkommissionen (Seite 69) beteiligt und wirken bei der Erstellung der jährlichen Lehrberichte und der Evaluation mit. Sie vertreten die Studis in fakultätsspezifischen Angelegenheiten.

Die Fachschaftsräte tagen zumeist wöchentlich. Nähere Informationen dazu erhältst du auch auf den jeweiligen Internetseiten.

Wie du deinen FSR erreichst und wo du ihn findest, kannst du im folgenden Abschnitt nachlesen.

## FSR CHEMIE

Wir sind Student\_innen wie du, die trotz der Strapazen des Chemiestudiums ihr Bestes tun, einiges mehr als nur Formeln und Labordunst in die Köpfe zu bekommen. Wir kümmern uns um die Erstsemestereinführung (O - Phase), den Bol(t)zmann-Cup (Fußballturnier), Kaffeeklatsch mit den Professor\_innen, die Feuerzangenbowle zur Weihnachtszeit, das Valence-Bond-Volleyballturnier, die Jahrgangsmailinglisten, ein gemeinsames Eislaufen und vieles mehr.



Wenn du Fragen oder Startschwierigkeiten hast, helfen wir dir gern. Außerdem informieren wir dich, was an unserem Institut, an der Uni und in der Hochschulpolitik Sachsens so vor sich geht und stehen dir bei Problemen im Studium als erster Ansprechpartner\_innen zur Seite. Besuch' uns einfach zu einer unserer Sitzungen oder komm' im Büro vorbei. Die Termine unserer Sitzungen sind immer auf der Website verzeichnet.

Straße der Nationen 62, B215  
Tel.: +49 371 531-16110  
Fax: +49 371 531-16119

[fsr-chemie@tu-chemnitz.de](mailto:fsr-chemie@tu-chemnitz.de)  
[www.tu-chemnitz.de/fsr-chemie](http://www.tu-chemnitz.de/fsr-chemie)

## FSR ET/IT

Hallo lieber Schützling! Wir begrüßen dich an der TU Chemnitz und sind



sicher: Egal was du studierst, du wirst deine Entscheidung nicht bereuen. In deinem Student\_innendasein erwarten dich viele spannende Abenteuer und Herausforderungen, die du mit deinen Kommiliton\_innen in Angriff nehmen kannst.

Damit du dich auf diesem Pfad nicht verirrst, stehen wir dir mit Rat und Tat zur Seite. Wir organisieren zahlreiche Events, welche dich in sozialen und fachlichen Bereichen weiterbilden. Schau einfach auf unserer Homepage vorbei. Da wir nicht ewig studieren, freuen wir uns, wenn du uns unterstützen möchtest. Wir sind immer für konstruktive Kritik und tatkräftige Hände dankbar, denn wir wollen dein Studium mit dir aktiv gestalten und so angenehm wie möglich machen.

Rh 70, Weinhold - Bau, 107  
Tel.: 0371 / 531 - 16400

[fsretit@tu-chemnitz.de](mailto:fsretit@tu-chemnitz.de)  
[www.tu-chemnitz.de/stud/fs/et-it/](http://www.tu-chemnitz.de/stud/fs/et-it/)

## FSR HSW

Herzlich Willkommen an der Fakultät für Human- und Sozialwissenschaften!



Wir, der Fachschaftsrat HSW, sind deine Ansprechpartner\_innen und Interessensvertretung bei sämtlichen Belangen rund um dein Studium der Soziologie, Psychologie und des Präventions-, Rehabilitations- und Fitnesssports sowie dem Master Digitale Arbeit, Public Health, Human Movement Science und Gesundheits- und Fitnesssport. Fehlt dir der Durchblick bei verwirrenden Prüfungs- oder

Studienordnungen, hast du Probleme mit Dozierenden, benötigst du Ratschläge für die kleinen und großen Tücken des Uni-Alltags oder möchtest du einfach nur einen Einblick in die Mitmach-Zentrale deiner Fakultät bekommen? Dann ruf uns an, schreib uns eine E-Mail oder besuch uns zu unseren Sprechzeiten und wir werden dir gerne mit Rat und Tat und vor allem viel Engagement zur Seite stehen!

ThW 9, 006  
Tel.: 0371 / 531 - 16800

[fsr-hsw@tu-chemnitz.de](mailto:fsr-hsw@tu-chemnitz.de)  
[www.tu-chemnitz.de/projekt/fsrhw](http://www.tu-chemnitz.de/projekt/fsrhw)

## FSR INFO



Wir sind weder ein Hardwareshop noch bekommst du bei uns Cheats für deine Prüfungen. Wenn du aber Probleme oder Fragen zu deinem Studium hast, kannst du jederzeit bei uns vorbeikommen. Damit du nicht hinter deinem Bildschirm vereinsamst und du mal etwas von Nullen, Einsen, Multiplexern und Pointern abgelenkt wirst, organisieren wir diverse Veranstaltungen, wie z. B. Grillabende, Bowling und Weihnachtsfeiern.

Natürlich arbeiten wir auch hinter den Kulissen für euch, um die Studienbedingungen und den Studienablauf zu verbessern. Bei all dem kannst du dich selbst mit einbringen, indem du ein aktives Mitglied des Fachschaftsrates Informatik wirst. Wir freuen uns auf dich!

StraNa 62, 344  
Tel.: 0371 / 531 - 16500

[fsrif@tu-chemnitz.de](mailto:fsrif@tu-chemnitz.de)  
[www.tu-chemnitz.de/fsrif](http://www.tu-chemnitz.de/fsrif)

## FSR MB

- Fragen & Probleme im Studium?
- Stress im Studium bzw. mit den Dozenten\_innen?
- Ratlosigkeit bei der Prüfungsvorbereitung?
- Mitgestalten macht dir Spaß?
- Bei uns bist du richtig!



Rh 70 (A - Bau), A 002  
Tel.: 0371 / 531 - 16300

[fsrmb@tu-chemnitz.de](mailto:fsrmb@tu-chemnitz.de)  
[www.tu-chemnitz.de/fsrmb](http://www.tu-chemnitz.de/fsrmb)

## FSR MATHE



Mathematiker\_in ist kein Beruf, sondern eine Diagnose. Noch lachst du, wirst aber bald begreifen, welche tiefe Wahrheit hinter diesen Worten steht. Die Selbsthilfegruppe „FSR Mathe“ bietet Informationen für Betroffene und Interessierte zur Erkrankung und medizinischen Behandlung. Bei Problemen mit Ärzt\_innen oder Therapeut\_innen sowie bei Verständnisschwierigkeiten der Beipackzettel (Studien- und Prüfungsordnung) stehen wir jederzeit mit Rat und Tat zur Seite. Zum Austausch mit anderen Betroffenen organisieren wir im Jahr mehrere Gruppentreffen wie Weihnachtsfeier, Sommerfest, Spieleabend und Mathematikerfußball. Auch auf diversen Grill- und Informationsabenden besteht neben der medizinischen Notversorgung die Möglichkeit, andere zu treffen, die unter den selben Symptomen leiden. Wir möchten euch helfen, trotz der Erkrankung

Wir, selbst auch noch fleißig am Studieren, bilden als FSR die Schnittstelle zwischen Fachschaft und der Universität. Getreu unserem Motto: „Von Student\_innen, für Student\_innen“ geben wir unser Bestes. Dabei setzen wir uns unter anderem aktiv und langfristig für die Verbesserung der Studienbedingungen ein.

Du erhältst bei uns jede Hilfe, die wir aufbringen können. Egal wie absurd dir dein Problem erscheint, im Fachschaftsrat kam es sicher schon einmal zur Sprache. Und wissen wir einmal nicht mehr weiter, kennen wir auf jeden Fall Ansprechpartner\_innen, die es können.

Nicht nur zu unseren festen Öffnungszeiten triffst du uns im Büro an. Nein - wir arbeiten auch zwischendurch, um deine Fragen zu beantworten sowie Partys und Veranstaltungen

gen für dich zu organisieren. Wenn du auch etwas bewegen willst, kannst du jederzeit vorbeikommen und mitwirken.

Du hast noch Fragen? Kontaktiere uns per Mail, ruf an oder schau einfach selbst bei uns im Büro vorbei.

ein möglichst normales Leben zu führen und die Therapie erfolgreich abzuschließen!

Rh 41, 001  
Tel.: 0371 / 531 - 16200

*fachschaft@mathematik.tu-chemnitz.de*  
*www.tu-chemnitz.de/mathematik/fachschaft*

## FSR PHILOSOPHISCHE FAKULTÄT

Neu an der Uni? Die Vorfreude war groß, doch jetzt wirst du erschlagen von Seminaren und Vorlesungen und weißt nicht wohin? Noch nie eine Hausarbeit geschrieben oder andere Startschwierigkeiten? Probleme mit Dozent\_innen? Die Studien- und Prüfungsordnung ist dir völlig unverständlich? Für alle diese Probleme und Fragen sind wir da. Schreib uns eine Mail, ruf an oder melde dich für unsere persönliche Studienberatung an.



Für Abwechslung auf dem Campus wird auch gesorgt! Wir treten als Veranstalter\_innen von Lesungen, Vorträgen und anderen kulturellen Aktivitäten am Campus auf – die aktuellsten Veranstaltungen findest du immer auf unserer Homepage, bei Facebook oder auf ausliegenden Flyern. Außerdem helfen wir dir gerne bei der Durchführung von eigenen Partys, Projekten oder Veranstaltungen. Wende dich mit deinen Ideen gerne an uns und wir können dich mit finanziellen oder materiellen Mitteln unterstützen.

Du willst etwas bewegen? Dann schau einfach mal bei einer unserer Sitzungen vorbei und mach mit! Wenn du selbst Interesse hast,

aktiv an der studentischen Selbstverwaltung teilzunehmen, dann kandidiere doch bei der nächsten Wahl! Wir freuen uns über neue Mitglieder und Interessierte!

2/TW9/312 - C34.312  
Tel.: 0371 / 531 - 16700

*fsrphil@tu-chemnitz.de*  
*www.tu-chemnitz.de/projekt/fsrphil*

## FSR PHYSIK

Du hast dich auf das wahnwitzige Experiment des Studiums der Physik eingelassen, gehörst zu den Computational Science-Studierenden, suchst die Verbindung zwischen den Naturwissenschaften und der Psychologie als Studierender der Sensorik und Kognitiven Psychologie. Dann bist du bei uns goldrichtig!



Als eure erfahrenen Mitstudierenden unserer Fachschaft wissen wir genau, wo die Probleme, Sorgen und Fragen der Kommilitonen liegen und wie man sie löst. Dafür sind wir da!

Damit die Zeit an der Uni auch nicht zu staubtrocken wird, finden regelmäßig gesellige Grillabende, 2 (in Worten „zwei“) Weihnachtsfeiern, muntere Feierlichkeiten und interessante Exkursionen statt - perfekt zugeschnitten auf einen Naturwissenschaftler natürlich! Zusätzlich heißen wir regelmäßig alle Erstis am Institut willkommen und organisieren hierfür zu Beginn des Wintersemesters die O-Phase; zu Beginn des Sommersemesters die NanO-phase sowie die jährliche Erstfahrt. Die hier

erworbenen sozialen Kompetenzen bringen dich von Beginn an sicher durchs Studium.

Nähere Informationen findest du auf unserer Homepage oder natürlich auf Facebook.

Physikgebäude, P 041  
Tel.: 0371 / 531 - 16120

*fsrphysik@tu-chemnitz.de*  
*www.tu-chemnitz.de/fsrphysik*  
*www.fb.com/FSR.Physik.TUC*

## FSR WIRTSCHAFTSWISSENSCHAFTEN

Der Fachschaftsrat hilft! - Nicht nur langjährig verwendeter Slogan, sondern Leitspruch und festes Ziel unserer Arbeit als Fachschaftsvertretung an der wirtschaftswissenschaftlichen Fakultät. Wir sind deine Anlaufstelle bei Fragen und Problemen rund ums Studium, vermitteln dich an Zuständige der Fakultät und bringen deine Belange in die universitären Gremien ein.



In der Vorlesungszeit bieten wir dir regelmäßig Sprechzeiten an, zu denen du ohne Voranmeldung vorbeikommen kannst. Des Weiteren bieten wir dir eine große Auswahl an Übungsklausuren, die du zu kleinen Preisen erwerben kannst.

Studentisches Leben steht bei uns natürlich auch auf der Tagesordnung. Für dich organisieren wir Volleyballturniere, den Fakultätsfußball sowie die WiWi-Weihnachtsfeier und andere Veranstaltungen.

Interessierst du dich für die Abläufe hinter deinem Studium, möchtest du etwas an deiner Uni verändern oder bei der Organisation von Veranstaltungen mitwirken? Dann freuen wir uns über deine Mitarbeit!

ThW 7, K 021  
Tel.: 0371 / 531 - 16600

*fsrwiwi@tu-chemnitz.de*  
*www.tu-chemnitz.de/fsrwiwi*

## FACHGRUPPEN

### FACHGRUPPE IKK



Wir, die Mitglieder der Fachgruppe „interkulturelle Kommunikation“, oder auch einfach „IKK“ genannt, engagieren uns ehrenamtlich für den aktiven Austausch zwischen Professur und Studierenden. Im Detail bedeutet dies, dass wir sowohl die Interessen der Studierenden kennen und vertreten, als auch Anliegen der Professur im Plenum besprechen. Dies geschieht vor allem über Vollversammlungen, bei denen von positiven Anmerkungen, über wichtige Neuerungen, bis hin zu konstruktiver Kritik über alles gesprochen werden kann.

Pünktlich im Oktober stehen wir dann in der O-Phase für die neuen Erstsemester bereit, helfen bei dem Erstellen der Stundenpläne, organisieren Kennlern-Abende, verschaffen



einen Überblick über den Campus und versuchen, ihnen den Start an der TU Chemnitz so angenehm und unproblematisch wie möglich zu gestalten. Während unserer regelmäßig stattfindenden Fachgruppentreffen tauschen wir uns über neue Ideen aus und planen natürlich auch die ein oder andere Party.

Sollten wir also dein Interesse geweckt haben und du hast Lust, auf ehrenamtlicher Basis in verschiedene Bereiche wie beispielsweise die Eventplanung, Finanzen oder die Öffentlichkeitsarbeit einzutauchen, dann schreib uns einfach auf Facebook:

[www.facebook.com/ikkfachgruppe/](http://www.facebook.com/ikkfachgruppe/)

oder eine E-Mail an:

[fachgruppe-ikk@tu-chemnitz.de](mailto:fachgruppe-ikk@tu-chemnitz.de)

Wir freuen uns immer über neue Gesichter, frischen Wind und konstruktive Ideen!

## INITIATIVE EUROPASTUDIEN E.V.



Initiative Europastudien e.V. ist eine, allein von Studierenden getragene, Initiative des Studiengangs Europastudien an der TU Chemnitz und versteht sich als Interessenvertretung jener Studierenden, aber auch als Forum für Ideenaustausch und Projektverwirklichung. Unsere Stärke liegt vor allem darin, Netzwerke aufzubauen, den Studiengang und Campus mit zahlreichen Veranstaltungen zu bereichern.

[ies-vorstand@tu-chemnitz.de](mailto:ies-vorstand@tu-chemnitz.de)

Thüringer Weg 9, 311  
09126 Chemnitz

<https://www.tu-chemnitz.de/stud/studium/ies/home/wordpress/>

## FACHGRUPPE LEHRAMT

### Hallo liebe angehende Lehrkraft!

Wir freuen uns, dass Du dich für das Lehramtsstudium entschieden hast und hoffen, dass es Dir viel Freude bereitet, auch wenn wir nicht so viele Mandalas malen wie die Klischees behaupten.

Wir, die Fachgruppe Lehramt, sind deine Ansprechpartnerin rund um das Thema Studium. Falls Du also Probleme, Sorgen, Anliegen oder auch Verbesserungswünsche hast – komm gerne zu uns. Auch halten wir dich über (hochschul-) politische Entscheidungen auf dem Laufenden und sind an verschiedenen Veranstaltungsplanungen beteiligt, sei es die Lehramts - Maschinenbauer\_innen-Party, die O-Phase oder studiengangsinterne Veranstaltungen wie Spiele- oder Grillabende.

Außerdem freut es uns sehr, verkünden zu können, dass wir ab April 2019 ein eigener **Fachschaftsrat** werden. Kurz gesagt bedeutet das, dass wir bei hochschulpolitischen Entscheidungen mehr an Einfluss gewinnen.

Wir freuen uns auf Dich und ein herzliches Willkommen an der TU Chemnitz.

Deine Fachgruppe

PS: Wir freuen uns immer über neue Mitglieder – Wenn Du also deinen Studiengang aktiv mitgestalten möchtest, dann melde dich bei uns!

[fachgruppe-zlb@tu-chemnitz.de](mailto:fachgruppe-zlb@tu-chemnitz.de)

## FACHGRUPPE PSYCHOLOGIE

„Wir, die Fachgruppe Psychologie, sind eine frei zusammengesetzte, ehrenamtliche, studentische Initiative



Psychologie TU Chemnitz

Psychologie-Studierender aus allen Semestern. Das heißt, dass jede\_r, die\_der aktiv an der Ausgestaltung des Studiums mitwirken möchte, die\_der Mut und Lust hat, Dinge anzupacken, sich für andere einzusetzen und Ideen zu verwandeln, bei uns genau richtig ist.

Konkret befassen wir uns mit der Beantwortung studentischer Fragen und der Vermittlung und der Sammlung von studentischen Anliegen. Außerdem organisieren wir unterschiedliche Veranstaltungen und Workshops und wirken an der Einführungswoche für die Erstsemestler\_innen im Bachelor & Master mit.

Einmal pro Woche treffen wir uns und besprechen aktuelle Themen und Projekte. Wer Interesse hat, dabei zu sein, darf jederzeit einfach mal vorbeischaun und schnuppern. Wir freuen uns auf euch!"

## FACHGRUPPE SOZIOLOGIE

Liebe Student\_innen der Soziologie, die Fachgruppe der Soziologiestudierenden (kurz „SoFa“), versteht sich in erster Linie als Organisatorin des Campuslebens. Wir richten, je nach Interesse, jährlich das „Erstiwochenende“ aus, das allen Erstsemestern die Möglichkeit bietet, sich Kennenzulernen, Verbindungen zu knüpfen und Erfahrungen mit älteren Studis auszutauschen.



Daneben findet jedes Semester jeweils ein Sommer- und ein Wintergrillen statt. Im kommenden Wintersemester erwarten euch außerdem das Soziologie-Kino, bei dem wir gemeinsam Filme ansehen und diese im Anschluss reflektieren und diskutieren. Des Weiteren bieten wir Lesezirkel an, in denen ausgewählte Klassiker der soziologischen Literatur gemeinsam bearbeitet werden. Neben der Veranstaltungsplanung und -durchführung, war die Fachgruppe in den vergangenen Jahren immer wieder Basis für studentische Forschungsprojekte.

Darüber hinaus verstehen wir uns als Ansprechpartnerin bei Problemen im Studium und Verbindung zwischen Lehrenden und Studierenden. Dieses reichhaltige Programm wird ausschließlich studentisch organisiert. Wir sind dabei immer auf der Suche nach motivierten Menschen. Wenn du dich also ehrenamtlich für das Campusleben engagieren willst, komm zu unseren Treffen! Diese finden im zweiwöchigen Abstand dienstags um 18:00 Uhr im Raum 207 des Erasmuswohnheims statt.

Wir freuen uns auf dich! Bei weitere Fragen, schreib uns eine Mail an:

[sofa@tu-chemnitz.de](mailto:sofa@tu-chemnitz.de)

Besuche uns auf Facebook und unserer Homepage:

<https://www.tu-chemnitz.de/hsw/soziologie/Fachgruppe/index.php>  
<https://www.facebook.com/Soziologiefachgruppe/>

## Akademische Gremien und Verwaltung

Auch üben wir als Student\_innen direkt Einfluss in den unterschiedlichsten Gremien der Universität aus. Im Folgenden möchten wir euch einen kleinen Einblick darüber geben.

### FAKULTÄTSEBENE

Mit über 11000 Student\_innen und 2000 Angestellten ist die TU Chemnitz zu groß, um alle Entscheidungen und Arbeitsabläufe zentral treffen zu können, sodass es außer der Hochschulebene noch die untergeordneten Fakultäten gibt.

### DEKAN\_IN

Die\_der Dekan\_in wird auf Vorschlag der\_des Rektors\_in vom Fakultätsrat gewählt. Sie\_er ist verantwortlich, dass deine Lehre ordnungsgemäß stattfindet. Sie\_er ist Leiter\_in der Fakultät und mit Aufsichts- und Weisungsrecht ausgestattet. Gleichzeitig vollzieht sie\_er die Beschlüsse des Fakultätsrates, ist diesem gegenüber verantwortlich

und führt dessen Vorsitz. Die\_der Dekan\_in vertritt die Fakultät gegenüber dem Rektorat und vermittelt innerhalb der Fakultät.

### FAKULTÄTSRAT

Der Fakultätsrat ist für alle Angelegenheiten der Fakultät zuständig, z. B. für den Erlass von Studien- und Prüfungsordnungen, Vorschläge zur Einrichtung, Änderung oder Aufhebung von Studiengängen, die Sicherung des Lehrangebotes, die Qualitätssicherung der Lehre, die Koordination von Forschungsvorhaben und er stimmt mit dem Rektorat den finanziellen Bedarf ab.

Der Fakultätsrat setzt sich aus studentischen Vertreter\_innen, Hochschullehrer\_innen, wissenschaftlichen und nicht-wissenschaftlichen Mitarbeiter\_innen sowie der Gleichstellungsbeauftragten zusammen.

Dabei verfügen die Hochschullehrer\_innen über die Mehrheit von einer Stimme. Betreffen die Themen jedoch direkt die Studienorganisation, ist die Zustimmung der Mehrheit der anwesenden studentischen Vertreter\_innen nötig, um Entscheidungen zu fällen. Beschlüsse der Studienkommission können ebenfalls nur mit Zweidrittelmehrheit überstimmt werden. Weiterhin bestellt der Fakultätsrat für jeden Studiengang eine Studienkommission und einen Prüfungsausschuss und wählt einen oder mehrere Studiendekan\_innen, wobei diese mit dem zuständigen Fachschaftratsrat zusammenarbeiten müssen.

### STUDIENKOMMISSION

Die Studienkommission nimmt eine Sonderstellung unter allen Gremien der Hochschule ein. Nur hier sind Student\_innen und eigenständig Lehrende paritätisch vertreten. Oder mit anderen Worten: Ohne die Zustimmung der Student\_innen können keine Beschlüsse gefällt werden. In der Studienkommission werden insbesondere die Studieninhalte und die Studienqualität beraten und Qualitätssicherungsmaßnahmen entwickelt.

Außerdem werden die Studien- und Prüfungsordnung erstellt oder geändert.

### PRÜFUNGSAUSSCHUSS

Der Prüfungsausschuss ist für alle mit Prüfungsangelegenheiten zusammenhängenden Fragen zuständig. Darunter fällt z. B. die Anrechnung von (externen) Prüfungsleistungen oder die Zulassung zu Prüfungen. Der Prüfungsausschuss bestellt weiterhin die Prüfer\_innen und Beisitzer\_innen. Er regelt außerdem die Anrechnung von Studienzeiten, z. B. Urlaubssemestern, oder Kriterien für das Bestehen und Wiederholen von Prüfungen. Weiterhin kümmert er sich um den Chancenausgleich für in irgendeiner Hinsicht benachteiligte Student\_innen. Die Grundlage für die Arbeit ist die Prüfungsordnung des Studiengangs. Der Prüfungsausschuss setzt sich in der Regel aus drei Hochschullehrer\_innen, einem akademischen und einem studentischen Mitglied zusammen.

### UNIVERSITÄRE VERWALTUNGSEBENE

#### SENAT

Der Senat ist das wichtigste aus allen Gruppen zusammengesetzte Entscheidungsgremium der Universität. Hier werden grundsätzliche, d. h. mehr als eine Fakultät betreffende, Entscheidungen zu vielen Bereichen des universitären Lebens getroffen. Dies betrifft z. B. die Schaffung neuer Studiengänge, Stellungnahmen zur Arbeit des Studentenwerks, zum Wirtschaftsplan der Hochschule oder die Wahl / Abwahl der Prorektor\_innen. Der Senat besteht aus 17 stimmberechtigten Mitgliedern, den Senator\_innen. Momentan sind dies an unserer Hochschule neun Hochschullehrer\_innen, drei akademische Mitarbeiter\_innen, zwei nicht-akademische Mitarbeiter\_innen und drei studentischen Vertreter\_innen.

Zusätzlich gehören dem Senat die drei Prorektor\_innen, die\_der Kanzler\_in und die Dekan\_innen mit beratender Stimme an. Die\_der Rektor\_in hat ebenfalls nur eine beratende Funktion und hat den Vorsitz der Sitzungen des Senates inne. Auch hier gilt, wie im Fakultätsrat, dass die Hochschullehrer\_innen über die Mehrheit von einer Stimme verfügen. Analog zum Fakultätsrat müssen Entscheidungen, die die Studienorganisation betreffen, von der Mehrheit der studentischen Senator\_innen getragen werden.

Zur Unterstützung seiner Arbeit kann der Senat (dauerhafte) Kommissionen bestellen. An der TU Chemnitz sind dies die Kommission für Lehre und Studium (KLS) sowie die Kommission für Forschung und Förderung

des wissenschaftlichen Nachwuchses (KFF). In beiden sind studentische Vertreter\_innen, akademische Mitarbeiter\_innen und Professor\_innen zu finden.

## ERWEITERTER SENAT

Der Erweiterte Senat besteht aus den 17 Senator\_innen sowie 34 weiteren gewählten Vertreter\_innen aus den jeweiligen Gruppen. An der TU Chemnitz sind dabei zehn Student\_innen Mitglied des Erweiterten Senates. Mit beratender Stimme gehören dem Gremium wiederum die Prorektor\_innen, die Kanzler\_in und die Dekan\_innen sowie die Rektor\_in, die den Vorsitz führt, beratend an. Der Erweiterte Senat hat nur ein sehr kleines Aufgabenspektrum. Er ist zuständig für die Wahl oder Abwahl der Rektor\_in sowie Erlass oder Änderung der Grundordnung der Universität.

Da diese Themen nur punktuell auftreten, tritt dieses Gremium nur selten zusammen.

## REKTORAT

Das Rektorat besteht aus der\_dem Rektor\_in, den Prorektor\_innen und der\_dem Kanzler\_in. Die\_der Rektor\_in leitet die Sitzungen und entscheidet bei Stimmgleichheit. Im SächsHSFG sind dem Rektorat weitreichende Aufgaben zugewiesen, z. B. wird im Entwicklungsplan festgelegt, in welche Richtung sich Forschung und Lehre entwickeln sollen und über die Anzahl und Struktur der Fakultäten bestimmt. Außerdem befasst sich das Rektorat mit grundsätzlichen Personalfragen, der allgemeinen Verwaltung, Struktur-

planung, der Einrichtung, Aufhebung und Änderung von Studiengängen oder zentralen Einrichtungen sowie dem Ausstattungsplan der Universität. Die\_der Rektor\_in ist Repräsentant\_in der Universität nach außen und arbeitet dort mit verschiedenen Akteur\_innen zusammen. Außerdem hat sie\_er die innere Ordnung der Hochschule zu wahren.

## HOCHSCHULRAT

Der Hochschulrat besteht an der TU Chemnitz aus sieben Mitgliedern. Fünf davon sind externe Vertreter\_innen aus Wirtschaft, Politik und Kunst, zwei sind Professor\_innen der TU Chemnitz. Der Senat benennt weniger als die Hälfte der Mitglieder des Hochschulrates (darunter die internen Mitglieder); die anderen Mitglieder werden vom Staatsministerium für Wissenschaft und Kunst benannt. Der Hochschulrat gibt Empfehlungen zur Profilbildung und Verbesserung der Leistungs- und Wettbewerbsfähigkeit der Hochschule. Er stellt Grundsätze zur Verteilung der Haushaltsmittel auf und erstellt den Vorschlag für die Wahl der\_des Rektors\_in im Benehmen mit dem Senat.

## WAHLEN

Jede Student\_in kann sich als Vertreter\_in für Organe der studentischen Selbstverwaltung (FSR, StuRa) oder akademischen Selbstverwaltung (Senat, Erweiterte Senat, Fakultätsrat) zur Wahl stellen. Dafür gibt es prinzipiell keine weiteren Voraussetzungen. Für die Gremien der studentischen Selbstverwaltung muss man Mitglied der verfassten Student\_innenschaft sein. Dies bist du in

Chemnitz so lange, wie du keinen Antrag auf Austritt stellst. Das bedeutet, dass man kein Mitglied im Fachschaftsrat sein muss, um für den Student\_innenrat zu kandidieren. Jedoch helfen Erfahrungen und Kenntnisse aus verschiedenen Gremien immens weiter. Der StuRa bietet dazu auch Schulungsmöglichkeiten z. B. für die Arbeit in Studienkommissionen oder Prüfungsausschüssen an.



akademische Beton-Prärie

Die Abläufe der Wahlen sind in entsprechenden Ordnungen geregelt. Darunter zählen z. B. die Termine, Bewerbungs- und Anfechtungsfristen sowie die Amtszeiten der Gremienmitglieder. Die Ordnungen findest du auf den Seiten des Wahlamtes für die akademischen Gremien bzw. auf den Seiten des studentischen Wahlausschusses für die studentischen Gremien. Bei der Wahl des Fachschaftsrates wählen alle Student\_innen einer Fachschaft die Mitglieder des Fachschaftsrates. Der Fachschaftsrat wiederum wählt die Mitglieder des Student\_innenrates aus den Reihen der jeweiligen Fachschaft.

Die Anzahl der StuRa-Mitglieder jeder Fachschaft hängt von deren Größe ab und ist in der Wahlordnung der Student\_innenschaft

festgelegt. Die Vertreter\_innen in den Fakultätsrat werden aus den studentischen Mitgliedern der Fakultät nach der Wahlordnung der Hochschule gewählt. Die Wahl in den Senat sowie den Erweiterten Senat ist nicht an die Fakultätszugehörigkeit gebunden. Auch hier kann sich jede\_r Student\_in zur Wahl stellen. Eine Besonderheit stellen die jeweiligen Wahlausschüsse dar. Um hier

Mitglied werden zu können, darfst du nicht für ein anderes Gremium kandidieren. Der Wahlausschuss der Universität wird durch den Senat bestellt. Ihm gehören jeweils zwei Hochschullehrer\_innen, akademische, nicht-akademische und studentische Vertreter\_innen an. Die\_der Kanzler\_in ist qua Amt der Wahlleiter der Hochschule. Die studentischen Vertreter\_innen werden zwar vom Senat bestellt, der Vorschlag kommt jedoch von den studentischen Senator\_innen.

Der Wahlausschuss der Student\_innenschaft, bestehend aus der\_dem Wahlleiter\_in sowie fünf studentischen Wahlausschussmitgliedern, wird vom Student\_innenrat bestellt. Zur Sicherung der Funktionsfähigkeit der Selbstverwaltung ist es sehr wichtig, dass die Wahlausschüsse arbeitsfähig sind.

## Campusleben

### CLUBS

Wenn der Kopf raucht von allem Lernen und Hausarbeiten schreiben, und du einen Ort suchst um abzuschalten, die Gesellschaft anderer „Raucher“ zu genießen oder über die wichtigen Fragen des Lebens – oder der Uni – zu diskutieren, bist du in unseren Student\_innenclubs richtig aufgehoben.

Im Folgenden haben wir dir die Clubs des StuRa und diverse andere Freizeitmöglichkeiten aufgelistet.

### DER CLUB DER KULTUREN

Egal, ob du den anstrengenden Studienalltag bei einem gemütlichen Jazz-Abend ausklingen lassen, die heißen Nächte durch tanzen, zu Halloween dein Monster raus kehren oder dich von Berichten über fremde Kulturen aus erster Hand faszinieren lassen willst: Der Club der Kulturen bietet alles, was du suchst!



Erlebe die studentische Subkultur in all ihren Farben und Facetten, gleich gegenüber der Mensa, und zwar für lau! Scheinchen zählen vor dem Eingang gibt es bei uns nicht, dafür aber kontaktfreudige Leute aus aller Herren Länder, die zusammen feiern, tanzen und kommunizieren. Keine Sprache und keine Kultur kommt bei uns zu kurz: Spanisch, Tschechisch, Russisch, ...

Und wenn doch? Dann komm zum Sprachen-Café, finde Gleichgesinnte und organisiert euch: Denn der CdK steht für eure Kreativität! Jeder hat ein Talent und kann es z. B. beim „Open Stage“ allen zeigen. Du willst als Barkeeper\_in, Kreativkopf, Financer\_in oder Veranstaltungsorganisator\_in durchstarten? Dann komm vorbei und gestalte mit uns das Campusleben!

Interesse geweckt? Dann ab in den CdK! Das jeweilige Wochenprogramm kannst du bei Facebook sowie auf unserer Homepage nachlesen.

ThW 3

[kulturen@tu-chemnitz.de](mailto:kulturen@tu-chemnitz.de)  
[www.facebook.com/ClubDerKulturen](http://www.facebook.com/ClubDerKulturen)

### FPM-CLUB

Du siehst es nicht ein, 7 € für einen Cocktail zu zahlen? Dich nervt, dass im Club nie deine Musik läuft und die Mottos alt und abgedroschen sind?



Dann schau doch mal bei uns vorbei!

Das FPM ist der älteste Student\_innenclub auf dem Campus, also ein Club von Studis für Studis. Das heißt, wir stecken eine Menge Herzblut in die Auswahl unserer studentenfreundlich günstigen Getränke, wie z. B. über 50 Cocktails für weniger als 4,50 € und einer Auswahl an diversen (Craft-)Bieren und Whisk(e)ys sowie den Mottos unserer Veranstaltungen (LSBTTIQ\*, Metal, Trockeneis,

XXL Partys mit Cocktails aus Maßkrügen, Oktoberfest, ...). Natürlich freuen wir uns nicht nur, dich an unserer Bar zu begrüßen, sondern sind auch immer auf der Suche nach Personen, die sich hinter der Bar, bei der Organisation des Clubs, den Finanzen, der musikalischen Untermalung von Veranstaltungen oder auch als Techniker austoben wollen.

Im Semester haben wir unsere Kneipe immer montags und donnerstags ab 21:00 Uhr geöffnet, die Daten für unsere Partys findest du auf Flyern in der Mensa oder auf unserer Facebook-Seite:

[facebook.com/fpmclub](https://facebook.com/fpmclub)

Ach, wo du uns findest? Natürlich in einem Wohnheim auf dem Campus, erreichbar mit der Straßenbahnlinie 2:

FPM-Club, Vetttersstr. 70/72,  
2. Etage Mittelbau,  
09126 Chemnitz

Nähere Informationen unter:

[www.fpm-club.de](http://www.fpm-club.de)  
[fpm-club@tu-chemnitz.de](mailto:fpm-club@tu-chemnitz.de)

### PEB

Wer Höhenangst hat, ist bei uns im PEB-Studentenkeller genau richtig! Bei uns fällt keiner aus dem Fenster und wenn, dann landet er höchstens im Biergarten. Und dort gibt es auch gleich jeden Montag (bei schönem Wetter) leckeres Flüssiges zum



relaxten Start in die Studienwoche. Wem es dann spätestens Mittwoch daheim zu langweilig wird, der kann gleich wieder zum Lachen und Feiern in den Keller kommen, denn dann wird hier richtig gerockt. Jede Woche überraschen wir unsere Gäste mit anderen Specials, wie Karaoke-Party, Cocktailabend und vielem mehr.

Für alle Interessierten bieten wir auch einen Platz in unserer großen Familie an. Gemeinsam haben wir sehr viel Spaß, unternehmen einiges und zeigen auch gern, dass wir noch mehr machen, als Partys zu veranstalten. Meldet euch einfach, wir sehen uns im PEB.

[peb-club@tu-chemnitz.de](mailto:peb-club@tu-chemnitz.de)  
[www.facebook.com/PEB.Club](http://www.facebook.com/PEB.Club)

### »MITTENDRIN« - EUER CAMPUSKINO



Wenn ihr mal wieder einen guten Film in angenehmer Gesellschaft sehen wollt, aber keinen Bock auf übertriebene Preise und den Einheitsbrei der großen Kinoketten habt, seid ihr im Filmclub »mittendrin« genau richtig. In heimeliger Atmosphäre zeigen wir handverlesene Filme vom kultigen Geheimtipp über preisverdächtige Arthouse-Filme bis hin zu dem einen oder anderen Blockbuster. Für

unser Jahresprogramm haben wir 2013 sogar den Mitteldeutschen Kino-Programmpreis abgestaubt.

Neben unserem regulären Programm haben wir auch einige besondere Programmreihen, etwa unsere monatliche Montags-Doku, die polnische Filmreihe, Kurzfilmabende und Sondervorstellungen zu verschiedenen Anlässen, oft in Kooperation mit studentischen Initiativen. Vorstellungen in Originalsprache (mit Untertiteln) versuchen wir auch so häufig wie möglich unterzubringen. Und falls ihr euch einmal riesig auf einen Film freut, der sonst nirgendwo läuft: Für Vorschläge sind wir immer offen.

Sehr gerne könnt ihr auch bei uns mitmachen und mit uns das unseres Wissens einzige Campuskino Deutschlands führen. An spielfreien Tagen treffen wir uns auch zu internen / privaten Filmabenden und im September fahren wir zusammen auf die Filmkunstmesse Leipzig, wo wir schonmal Filme sichten können, die erst Monate später regulär ins Kino kommen.

Wenn wir dein Interesse geweckt haben, schau gerne mal bei uns vorbei!

Die harten Fakten:

Jeden Dienstag & Donnerstag (+ Zusatzveranstaltungen).

Reichenhainer Straße 35/37 (Keller, Mittelbau).

Einlass: 20:30 Uhr,  
Filmbeginn 21:00 Uhr.  
Eintritt: 3,- €.

*facebook.com/mittendrin.campuskino*  
*www.filmclub-mittendrin.de*

### WINDKANAL e.V.

Den besten Ausblick über Campus und Stadt gibt es nur bei uns. Dazu natürlich jede Menge leckere Getränke und nette Leute. Zum Entspannen nach dem Unistress könnt ihr zur Kneipe, im Sommer zum Biergarten oder zu zahlreichen Motto-Partys vorbeischaun. Wenn du vorbeikommen willst oder sogar bei uns mitmachen willst, trau dich und sprich uns zu einer unserer Veranstaltungen an.

Während des Semesters ist unsere Kneipe immer montags, dienstags und donnerstags ab 21:00 Uhr geöffnet. Termine für unsere Partys und Mottokneipen findest du auf unserer Internet- oder facebook-Seite.

Wohnheim Vetttersstr. 52  
7. Etage, Zwischenbau

*www.windkanal-ev.de*  
*www.facebook.com/Windkanal.ev*

### RADIO UNiCC



Der Radio UNiCC e.V. ist eine studentische Initiative mit dem Ziel, den Student\_innen und Chemnitzer\_innen ein alternatives Radio zu bieten. Unter dem Motto „einzig, nicht artig...“ senden wir jetzt schon seit 17 Jahren!



Von der Cafeteriabeschallung über den CSN- und Internet-Stream und den Ladenfunk im Campus-Edeka haben es die UNiCCs in den vergangenen Jahren bis hin zur Frequenz geschafft: Seit September 2004 sendet Radio UNiCC nicht nur ein vielschichtiges Internetprogramm, sondern auch täglich ab 18:00 Uhr eine Stunde auf der Chemnitzer Frequenz 102,7 Mhz – und das das ganze Jahr über!

Radio machen macht Spaß und begeistert, denn hier kann man noch viel bewegen. Neue Ideen sind bei UNiCC immer willkommen. Es ist wie überall: Auch Arbeit und Engagement stecken dahinter, denn nur so kann man den Sender am Laufen halten und immer wieder Neues bringen.

Neues – das bist zum Beispiel du! Wir suchen immer Leute, die Lust haben, in unserem Verein mitzuarbeiten und sich dabei auszuprobieren und auch mal einen Blick hinter die Kulissen, über den Tellerrand und in andere Schüsseln zu werfen. Nirgends sonst wirst du neben dem Studium so viel praktische Erfahrungen in Sachen Radio sammeln können – und das auch noch in einem dynamischen und vielseitigen Umfeld, das so bunt ist wie unser Programm.

Wir bieten anspruchsvolle und vielfältige Aufgaben in den Bereichen Redaktion, Moderation, Programm, Marketing und Technik. Werde Beitragsproduzent\_in, Moderator\_in oder Nachrichtensprecher\_in. Führe Interviews, geh' zu Veranstaltungen und auf Konzerte. Arbeite hinter den Kulissen, zum Beispiel mit Musikverlagen zusammen und erstelle Playlisten. Rund um Werbung, Event-Organisation und Sponsoring dreht es sich im Marketing. Die Aufgaben der Technik

liegen im Bereich der Wartung von Server- und Studioteknik sowie im Streaming und Programmieren. Auch eine eigene Sendung ganz unter deiner Regie und nach deinen Vorstellungen ist natürlich möglich!

Im Internet läuft Radio UNiCC jeden Montag bis Freitag von 7:00 bis 23:00 Uhr und darüber hinaus natürlich auch am Wochenende mit einer Stunde UKW um 18:00 Uhr. Gesendet wird aus dem sogenannten Kompass-Bau, in dem auch der Club der Kulturen beheimatet ist.

Hör' also einfach mal rein oder komm vorbei.

*www.radio-unicc.de*  
*info@radio-unicc.de*

### KULTUR

Wenn du nach den vielen Clubs jetzt Lust bekommen hast, selbst Musik zu machen oder ein wenig zu Schauspielern, bist du hier richtig.

### COLLEGIUM MUSICUM

Du spielst ein Orchesterinstrument oder möchtest nach einer Pause wieder auf deinem Instrument aktiv werden? Dann bist du richtig bei uns! Seit über 50 Jahren musizieren wir sinfonische Musik auf hohem Niveau. Wir suchen versierte Hobbymusiker\_innen, welche ein Orchesterinstrument, vor allem Geige, Kontrabass, Trompete oder Posaune spielen. Wir bestreiten zwei Konzerte im Jahr und umrahmen Festveranstaltungen der TU Chemnitz.



Schau doch einfach mal bei einer unserer Proben vorbei. Wir freuen uns auf dich! Auftritte, Programme und weiteres sind auf unserer Website zu finden.

Collegium musicum der TU Chemnitz e.V.

[cmc@tu-chemnitz.de](mailto:cmc@tu-chemnitz.de)/[www.tu-chemnitz.de/tu/cm](http://www.tu-chemnitz.de/tu/cm)

Proben: Mittwoch 18:30-21:00 Uhr  
(Probenort siehe Website)

Collegium musicum der TU Chemnitz e.V. @ facebook

## UNIVERSITÄTSCHOR

Hast du Lust auf a-capella-Chormusik? Dann solltest du unbedingt im Unichor vorbeischaun. Wir freuen uns immer über neue Mitglieder, die sich in unsere Gemeinschaft einbringen wollen. Erfahrungen im Chorgesang oder Notenkenntnisse sind erwünscht, aber nicht zwingend erforderlich.

Unser Repertoire umfasst hauptsächlich a-capella Chorliteratur aus fünf Jahrhunderten. Die Palette reicht von klassischen Werken und alten Meister\_innen über Geistliches bis hin zu weltlichen Stücken und zeitgenössischen Kompositionen.

Unser Können bringen wir bei regelmäßigen Konzerten in Chemnitz und Umgebung oder auf „musikalischen Großveranstaltungen“ wie dem Sächsischen Chortreffen Saxonia Cantat oder dem Chorfest des Deutschen Chorverbandes zu Gehör.

Vorstandsvorsitzende:  
Regine Röder:

[unichor@web.de](mailto:unichor@web.de)  
[www.tu-chemnitz.de/unichor](http://www.tu-chemnitz.de/unichor)

Proben: Mo 19:00 - 21:00 Uhr,  
Ort: Wilhelm-Raabe-  
Straße 43, 032

## SPORT

Jetzt weißt du schon, wo du feiern und kulturell aktiv werden kannst. Wenn du dich nun noch körperlich fit halten möchtest, bist du in diesem Abschnitt goldrichtig.

### ZFSG-UNISPORT

Das Angebot des Zentrums für Sport- und Gesundheitsförderung der TU Chemnitz hat sich zu einem der besten und vielseitigsten in Deutschland entwickelt. Hier kommen alle Freizeit- und Breitensportler\_innen genauso auf ihre Kosten wie Einsteiger\_innen, Wettkampforientierte oder Neugierige, die möglicherweise eine neue und außergewöhnliche Sportart als Herausforderung suchen. Dabei stehen euch von Aikido über Lacrosse und Salsa bis Yoga über 70 verschiedene Kurse und Sportarten zur Verfügung. Die Preise bewegen sich je nach Sportart ab 10 € aufwärts pro Semester.

Das gesamte Programm findest du im Internet

[www.tu-chemnitz.de/usz](http://www.tu-chemnitz.de/usz)

## Initiativen

Du wirst schon bald merken, dass es an der TUC sehr viele von Student\_innen organisierte Gruppen und Initiativen gibt, die sich in den vorherigen Bereichen nicht einfach so einordnen lassen. Im Folgenden sind nur ein paar Beispiele aufgeführt, um dir zu zeigen, dass eigentlich alles möglich ist! Alle anerkannten Initiativen findest du auch auf der Website des StuRa.

- Qualifizierung im Rahmen von Workshops
- kostenlose Angebote zur Freizeitgestaltung
- Austausch mit anderen Pat\_innen

Neugierig geworden?

Ansprechpartnerin:  
Anne Bonneschky

AGIUA e. V., Müllerstr. 12, 09113 Chemnitz

E-Mail: [umf@agiua.de](mailto:umf@agiua.de)  
Tel.: 0371 495 127 58

## BILDUNGSPATENSCHAFTEN DES AGIUA E. V. CHEMNITZ (PROJEKT LESEZEICHEN)

Das Projekt LESEZEICHEN des AGIUA e. V. initiiert und begleitet u. a. Bildungspatenschaften zwischen jungen Migrant\_innen und ehrenamtlichen Helfer\_innen. Wir suchen stets engagierte Bildungspat\_innen, die junge Migrant\_innen bei der schulischen Bildung unterstützen und so zu einer gelungenen Integration beitragen.



Was ist eine Bildungspatenschaft?

- individuelle Förderung der schulischen Entwicklung und beruflichen Orientierung
- Aufzeigen von neuen Perspektiven
- sprachliche Förderung

Welche Unterstützung bekomme ich?

## AMNESTY INTERNATIONAL CHEMNITZ



Amnesty International ist mit über 7 Millionen Mitgliedern und Unterstützer\_innen die weltweit größte Menschenrechtsorganisation. Seit 1961 kämpfen wir für die Durchsetzung der Allgemeinen Erklärung der Menschenrechte und sind die Stimme all jener, deren Rechte tagtäglich mit Füßen getreten werden. Unsere Gruppe organisiert Unterschriftenaktionen, Filmabende, Flashmobs und viele andere kreative Aktionen, um Menschenrechtsverletzungen ans Licht zu bringen und ihre Verursacher zur Verantwortung zu ziehen. Ob Frauenrechte, Antirassismus, der Kampf gegen Folter, Todesstrafe und Waffenexporte oder der Einsatz für politische Gefangene: Die Möglichkeiten, sich bei

Amnesty International für eine gerechtere Welt starkzumachen, sind zahlreich. Also schaut nicht länger nur zu, engagiert euch! Gemeinsam können wir Großes bewirken!

Kontakt: [post@amnesty-chemnitz.de](mailto:post@amnesty-chemnitz.de)

Web: [www.amnesty-chemnitz.de](http://www.amnesty-chemnitz.de);  
[www.facebook.com/AmnestyChemnitz](https://www.facebook.com/AmnestyChemnitz)

Adresse: Amnesty International Chemnitz,  
Henriettenstraße 5  
09112 Chemnitz

### ARBEITERKIND



Wir stehen: für eine größere Bildungsgleichheit in Deutschland, denn die soziale Herkunft beeinflusst noch immer die Wahrscheinlichkeit ein Studium aufzunehmen und den Studienerfolg!

Wir sind: eine gemeinnützige Initiative mit bundesweit über 5.000 ehrenamtlichen Mentor\_innen in 70 lokalen Gruppen, die Schüler\_innen aus Familien, in denen noch niemand oder kaum jemand studiert hat, zum Studium ermutigt und sie vom Studieneinstieg bis zum erfolgreichen Studienabschluss unterstützt.

Wir helfen: Dir Dich über Studienfinanzierung und Stipendien zu informieren. Oder auch Schüler\_innen, Studierenden und Eltern vor

Ort als Ansprechpartner\_in mit Rat und Tat zur Seite stehen und als Vorbilder zu wirken mit einem deutschlandweiten Netzwerk von ehrenamtlichen Mentor\_innen. Bei uns darf jeder seine Fragen rund ums Studium stellen - und lieber drei Fragen mehr stellen als eine zu wenig. Je nach Bedarf bieten wir eine individuelle Unterstützung und sowohl kurzfristige als auch langfristige Begleitung durch unsere ehrenamtlichen Mentor\_innen und lokalen Gruppen. Unsere Mentor\_innen werden durch Mentor\_innentrainings qualifiziert und bei ihrer ehrenamtlichen Arbeit unterstützt.

Du hast auch daran Interesse einen Beitrag zur Bildungsgleichheit in Deutschland zu leisten? Schüler\_innen-Workshops zu machen? Anderen Mut zu machen und Informationen bereitzustellen bei Diskussionsrunden oder an Infoständen?

Dann suchen wir: Dich! Komm vorbei zu unserem Stammtisch jeden ersten Mittwoch im Monat im Pub Imagine. Weitere Informationen auf:

<http://chemnitz.arbeiterkind.de/>

oder Facebook- Arbeiterkind Chemnitz

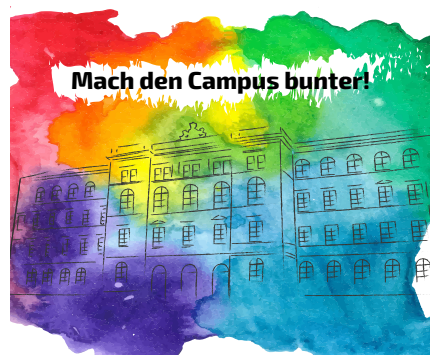

### DIE LISTE



Vorstellung der Liste für basisdemokratische Initiative, Studium, Tierzucht und Elitenbeförderung.

Wir, die Genoss\_Innen\_X der politischen Hochschulgruppe Die **LISTE** TU Chemnitz sind eine sehr junge und sehr, sehr gute Hochschulgruppe. Historisch korrekt einzuordnendes politisches Engagement, so formuliert sich unser Aufgabenfeld und nehmen damit eine Sonderstellung unter den Hochschulgruppen ein. Wir stehen da als Dings mit observierender Funktion.

Wir kontrollieren aufs Schärfste die hochschulpolitischen Ereignisse an dieser wunderschönen so grauen Universität, hier sei nur kurz eine der unzähligen Ehrungen u.a. der Fachzeitschrift „Beton“, erwähnt, und kommentieren diese akkurat. Gemäß dem Motto: „HoPo bleibt HoPo“ stehen wir für basisdemokratische Werte und Bier.

Willst auch du den Qualitätspopulismus stärken und deutsche Trinkkultur in Reform erforschen, gepaart mit dem Willen zur Macht, dann melde dich einfach hier:

[dialiste@tu-chemnitz.de](mailto:dialiste@tu-chemnitz.de)

### HOCHSCHULGRUPPE DGB



Wir, die DGB Studis, sind ein Zusammenschluss aus Studierenden aller Fachrichtungen, die sich im gewerkschaftlichen Umfeld engagieren.

Wir organisieren verschiedene Veranstaltungen, um Student\_innen und Mitarbeiter\_innen für gewerkschaftliche Inhalte aufmerksam zu machen und zu ihren Rechten und Pflichten als Arbeitnehmer\_innen aufzuklären oder setzen uns auch einfach mal zusammen, um über verschiedene Themen zu diskutieren.

Du bist Mitglied einer DGB Gewerkschaft und / oder hast Interesse daran gewerkschaftliche Themen an die Uni zu bringen?

Dann melde dich doch einfach bei uns unter:

[dgbstudis@tu-chemnitz.de](mailto:dgbstudis@tu-chemnitz.de)

### DIFFERENT PEOPLE E.V. IN CHEMNITZ

Wir sind ein Verein für homo-, a-, bisexuell (-romantisch), trans\*-, intergeschlechtlich oder/und queer lebende Menschen und für deren Angehörige und alle Interessierten. Wir sehen uns als Wegbe-



gleitung und Stütze auf dem Weg zu mehr Selbstbestimmtheit.

**Unsere Ziele sind:** Akzeptanz gegenüber vielfältigen Lebensrealitäten fördern, Aufklären, Unterstützen, Bestärken und Begleiten, Schutzraum und Vertrauensbasis bieten, Sensibilisierung und Antidiskriminierung

Wir bieten:

- **Offener Treff\***, Aktionen, verschiedene Veranstaltungen, Themenabende, Ausflüge
- **Gruppen:**
  - Trans\*People
  - für transidente Menschen (jeden Dienstag ab 16 Uhr)
  - CROSS&QUEER – für Crossdresser (jeden ersten Freitag)
  - U25 – Jugendtreff (1x im Monat – s. Homepage)
  - Angehörigenabend
  - Männer\*gruppe (1x im Monat – s. Homepage)
  - Frauen\*gruppe (1x im Monat – s. Homepage)
  - U12 Kindertreff (ca. 1x im Monat – s. Homepage)

- **Beratung** und Begleitung für alle (s. Homepage)
- **Bildungsworkshops** zum Thema für verschiedene Zielgruppen im gesamten Direktionsbezirk Chemnitz

**Wir suchen:**

Menschen, die uns im Rahmen eines freiwilligen Engagement unterstützen – z.B. als Akzeptanzvermittler\*in im Bildungsprojekt, bei der Ausgestaltung von Aktionen oder beim Ausdenken neuer Ideen und deren Umsetzung. Ein Praktikum ist ebenso möglich. Egal wie du l(i)ebst, du bist bei uns herzlich willkommen.

**Hast du:**

Ein Anliegen oder Fragen zum Thema? Oder möchtest du eine Arbeit schreiben und brauchst Unterstützung dafür? Hast du Interesse mit uns Zusammenarbeiten und/oder magst uns neue Infos zeigen? Möchtest du uns einladen einen Workshop durchzuführen? Oder hast du Lust einfach tolle Menschen kennen zu lernen? Dann melde dich bei uns, wir freuen uns darüber.

**Wo:**

Hauboldstraße 10, 09111 Chemnitz  
Tel.: 0371 – 50094

**Email:** [info@different-people.de](mailto:info@different-people.de)

**Web:** [www.different-people.de](http://www.different-people.de)

### FOODSHARING CHEMNITZ

foodsharing Chemnitz gibt es seit 2015 als Initiative gegen die Lebensmittelverschwendung, welche Lebensmittel „rettet“, die man ansonsten wegwerfen würde.



Über 200 Foodsaver\_innen engagieren sich bei uns ehrenamtlich bei mehr als 10 verschiedenen Kooperationen, wobei wir schon über 40.000kg Lebensmittel retten konnten.

Das Retten und Teilen von Lebensmitteln findet geldfrei statt. So gibt es beispielsweise an der Uni (Vettersstraße 52) einen Fair-Teiler, wo noch genießbare Lebensmittel hingebraucht bzw. mitgenommen werden können. Hier ist auch viel Platz für Büroartikel, Klamotten oder andere Sachen, die zu schade zum Wegwerfen sind.

Ein weiterer Fair-Teiler befindet sich am AJZ (Chemnitztalstraße 54).

In Chemnitz sind wir vor allem bei Abholungen, Öffentlichkeitsarbeit und Events und Festivals aktiv und suchen auch immer nach fleißiger Unterstützung. Dabei ist es allein dir überlassen, wie viel Zeit und Arbeit du investieren magst. Bei unseren monatlichen Kennenlern-Abenden, die auch immer auf foodsharing.de oder unserer Facebook Seite (<https://www.facebook.com/foodsharing-dechemnitz>) veröffentlicht werden, kannst du unser Team gerne treffen.

foodsharing bringt Menschen unterschiedlichster Hintergründe zusammen und begeistert zum Mitmachen, Mitdenken

und verantwortungsvollem Umgang mit den Ressourcen unseres Planeten. Es gibt keine andere Initiative dieser Größe, welche in diesem Umfang ehrenamtlich tätig ist, öffentlich kommuniziert, wie viele Lebensmittel weggeworfen werden, und aus einer Nachhaltigkeitsperspektive Lösungsansätze bietet.

Wenn du Fragen hast oder dich gerne engagieren magst, schreib uns einfach an

[chemnitz@lebensmittelretten.de](mailto:chemnitz@lebensmittelretten.de)

### FORTIS SAXONIA



Wir von Fortis Saxonia sind ein studentisches Forschungsprojekt der TU Chemnitz, welches als eigenständiger gemeinnütziger Verein organisiert ist. Unser Ziel sind die Entwicklung und der Bau ultraleichter und hocheffizienter Fahrzeugprototypen. Diese beziehen die benötigte elektrische Energie aus einer Wasserstoff-Brennstoffzelle und werden somit über einen Elektromotor angetrieben. Mit unseren Fahrzeugen nehmen wir jährlich am Shell Eco-Marathon teil.

Dafür suchen wir wie jedes Jahr neue und engagierte Mitglieder. Unser interdisziplinäres Team besteht derzeit aus zirka 20 aktiven Student\_innen verschiedenster Studienrichtungen. Ob zum Konstruieren, Schrauben, für die Finanzen oder PR, die Möglichkeiten sind vielfältig. Also auch wenn Ihr aus nicht-technischen Studiengängen kommt seid Ihr eine große Bereicherung für unser Team, obwohl

es auf den ersten Blick nicht so wirken mag. Eigene Ideen sind jederzeit willkommen.

Die Tätigkeit im Verein ist Freizeitarbeit, kann jedoch auch mit dem Studium kombiniert werden und bildet eine gute Abwechslung zum theoriegeprägten Studienalltag. Bei aktiver Teilnahme erhältst du einen Zugewinn an Erfahrungen, die das eigene Studium nicht vermitteln kann. Die Mitarbeit in studentischen Forschungs- und Entwicklungsteams wird heutzutage von den Firmen ausnahmslos extrem positiv aufgefasst und kann bei der zukünftigen persönlichen Karriere entscheidende Vorteile bringen.

Interesse geweckt? Für weitere Infos kontaktiere uns unter:

[info@fortis-saxonia.de](mailto:info@fortis-saxonia.de)

[www.facebook.com/FortisSaxonia](http://www.facebook.com/FortisSaxonia)

Wir freuen uns auf dich!

### JEF HOCHSCHULINITIATIVE CHEMNITZ



Bei der JEF zählt vor allem eines: Einsatz für den europäischen Gedanken und für ein besseres und demokratischeres Europa. Unsere überparteiliche Organisation mit ca. 30.000 Mitgliedern gibt es in 35 Ländern in Europa. Hier in Chemnitz wollen wir vor allem

Europa sichtbar machen. Dazu organisieren wir Straßenaktionen, politische Planspiele und Informations- und Diskussionsabende und diskutieren ausgelassen bei unseren Stammtischen.

Du hast:

- Spaß und Interesse an Europapolitik,
- ein europäisches Thema über das du gerne mehr wüsstest,
- Lust dich gemeinsam mit anderen jungen Menschen zu engagieren,
- Interesse, Menschen aus ganz Europa kennen zu lernen, die ähnlich ticken,
- einmal im Monat einen Abend lang Zeit?

Wenn auch nur eine der Aussagen auf dich zutrifft, bist du bei uns sicher gut aufgehoben. Komm doch einfach mal zum Stammtisch – immer am ersten Mittwoch im Monat um 19:00 Uhr im Imagine Pub. Auch bei Facebook sind unsere Aktivitäten immer aktuell. Wir freuen uns auf dich!

### JUNGBLICK CONSULTING E. V.

Individualität durch Vielfalt! – Dieser Leitspruch beschreibt jungblick ziemlich gut, denn in unserer studentischen Unternehmensberatung engagieren sich Studierende verschiedenster Studiengänge. Genau bedeutet dies, dass jedes Mitglied mit seiner fachlichen Ausrichtung zur Vielfalt im Verein beitragen kann. Je breit gefächerter wir auf-



gestellt sind, umso mehr Sichtweisen können wir auf Problemstellungen richten und umso vielfältigere Projekte können wir bearbeiten!

Eine äußerst wichtige Eigenschaft unserer Mitglieder ist die Motivation, sich in einem studentischen Verein zu engagieren und über sich selbst hinauswachsen zu wollen. Genau das ist auch das Ziel unseres Vereins. Darüber hinaus wollen wir die Schnittstelle zwischen Studium und Beruf sein, indem wir allen interessierten Studierenden über unsere Projekte einen praktischen Einblick in die Berufswelt ermöglichen.

Seit der Gründung 2011 hat sich jungblick rasch vergrößert und besteht aktuell aus 40 Mitgliedern. Durch viele Teambuilding-Events und gemeinsam verbrachte Zeit entwickeln sich auch viele Freundschaften. Dies ist hilfreich um in eingespielten Teams Projekte in den Bereichen Personalmanagement, Businessplanung, Webseitenkonzeptionierung oder Marketing & Vertrieb zu bearbeiten. Auf unserer Website kannst du eine Auswahl der Kund\_innen von jungblick consulting e. V. einsehen.

Welche Eigenschaften solltest du mitbringen, wenn du dich bei uns engagieren willst?

Wenn es dir Spaß macht, dich immer neuen Herausforderungen zu stellen, du deine Softskills gerne erweitern und verbessern willst und ein echter Teamplayer bist (oder werden willst), dann passt du perfekt in unseren Verein. Gleichzeitig lassen wir dir den Freiraum, deine eigenen Ideen einzubringen und Projekte umzusetzen um deine persönlichen Grenzen auszutesten.

Bewerben kannst du dich immer zu Semesterbeginn!

Weitere Infos kannst du auf unserer Homepage und auf Facebook finden.

Wir freuen uns auf dich!

[www.jungblick.de](http://www.jungblick.de)

### KULTURCAMPUS



Austausch, Diversity und Weltoffenheit sind Werte, mit denen du dich identifizierst? Du suchst nach einem Begegnungsraum zwischen in- und ausländischen Studierenden der TU- Chemnitz und hast Interesse daran, dich mit verschiedenen kulturellen Werten auseinanderzusetzen? Dann bist du bei uns genau richtig! Wir von Kulturcampus haben es uns zur Mission gemacht, interkulturelles Lernen zu ermöglichen, gegenseitige Toleranz und Respekt zu fördern, sowie für Stereotype und Vorurteile zu sensibilisieren. Wir bieten neben wöchentlichen Treffen auch Interkulturelle Trainings für In- und Out- Goings an, sondern auch Themenabende zu spezifischen Ländern, bei denen Erfahrungswerte ausgetauscht werden können. Bei uns kannst auch du Interkulturelle\_r Trainer\_in werden, Projekte leiten, dein Wissen präsentieren und dich gegen Ras-

sismus und Stereotypenbildung einsetzen!  
Wer kann bei uns mitmachen: Alle Studierende, unabhängig vom Studiengang. :)

### MTP – MARKETING ZWISCHEN THEORIE UND PRAXIS E. V.



- Du interessierst dich für Marketing?
- Du möchtest Verantwortung übernehmen und an praxisnahen Projekten und Workshops teilnehmen?
- Du hast Lust, regionale sowie nationale Unternehmenskontakte zu knüpfen?
- Dann bist DU bei uns genau richtig!

Bei MTP – Marketing zwischen Theorie und Praxis e. V., der größten studentischen Marketinginitiative Deutschlands mit 18 Geschäftsstellen, kannst du dich ausprobieren, deine Stärken kennenlernen und dein Potential nutzen.

Neben dem Bereich Marketing kannst du auch zahlreiche Erfahrungen in anderen Gebieten wie Projektmanagement, Personalwesen oder Design sammeln. Außerdem kannst du deine Soft Skills in Trainings verbessern und aktiv an Projekten teilnehmen. Zusammen mit anderen interessierten und engagierten Studierenden verschiedener Studiengänge kannst du deine kreativen Ideen umsetzen und viel Spaß dabei haben.

Haben wir Dein Interesse geweckt? Dann besuche uns bei einem unserer wöchentlichen Plenen während der Vorlesungszeit im Raum 2/B102 (Turmbau) mittwochs um 19 Uhr.

Zusätzlich kannst Du uns unter folgenden Kanälen erreichen:

Facebook: MTP Chemnitz

Instagram: mtp\_chemnitz

E-Mail: [chemnitz@mtp.org](mailto:chemnitz@mtp.org)

Wir freuen uns auf Dich!

### ROCK YOUR LIFE! CHEMNITZ E.V



**SEI ZUKUNFT!** Gemeinsam Chancen nutzen

Das wollen wir bei ROCK YOUR LIFE! zusammen mit Student\_innen, Schüler\_innen und Unternehmen umsetzen. Unser Ziel ist es, Haupt- und Realschüler\_innen abseits von Familie und Schule eine weitere Möglichkeit zu geben, über sich selbst hinauszuwachsen und so auch neue Perspektiven für die eigene Zukunft zu finden. Das geschieht durch eine zweijährige Mentoring-Beziehung in den letzten beiden Jahren vor dem Schulabschluss. Ein\_e Schüler\_in. Ein\_e Student\_in. \*\*\* ! Eins zu Eins: denkbar einfach, einfach wirkungsvoll. ! \*\*\* Eins zu Eins: denkbar einfach, einfach wirkungsvoll. Ziel der Beziehung ist es, der\_dem Schüler\_in eine Orientierung

für den Beruf und das Leben zu geben.

Davon profitiert nicht nur die\_der Schüler\_in, sondern auch du als Student\_in. Selber kannst du Verantwortung übernehmen, praktische Fähigkeiten für deinen Einstieg ins Berufsleben erwerben, Kontakte zu Unternehmen knüpfen und das Leben eines jungen Menschen nachhaltig bereichern.

Die Kooperationen mit Unternehmen, die den Schüler\_innen Praktikums- und Ausbildungsplätze anbieten, sind weitere wichtige Bestandteile des Programms. Unternehmen erhalten durch die Zusammenarbeit mit ROCK YOUR LIFE! nicht nur Zugang zu motivierten und zielstrebigem potentiellen Arbeitnehmern – sie eröffnen ihnen gleichzeitig Zukunftsperspektiven.

Lust mehr zu erfahren? Dann schau doch mal vorbei:

Facebook: <https://www.facebook.com/rockyourlife.chemnitz/?fref=ts>

Website: <http://www.rockyourlife.de/standort/chemnitz>

Youtube: <https://www.youtube.com/channel/UC6SylhC4Ri0SE6UT-7myxA>

E-Mail: [chemnitz@rockyourlife.de](mailto:chemnitz@rockyourlife.de)

### SDS



Wir, der SDS der TU Chemnitz, sind eine politische Hochschulgruppe, die sich die folgenden Ziele gesteckt hat:

- die Demokratisierung der Hochschullandschaft
- die Stärkung eines kritischen Diskurses und kritischer Wissenschaften an der TU Chemnitz
- die Ablehnung von Ökonomisierung & Prekarisierung im Hochschulwesen
- den Kampf gegen Klassismus, Sexismus, Rassismus auf allen Hochschulerebenen und in der Gesellschaft
- die Ablehnung zivil-militärischer Zusammenarbeit
- die Abschaffung aller offenen und verdeckten Studiengebühren (z. B. Semesterbeiträge)

Wer diese Ansichten teilt, egal ob Student\_innen oder nicht, wird von uns herzlich eingeladen, mitzumachen :)

Wir veranstalten Vorträge, Seminare, haben einen Lesekreis sowie einen Stammtisch und nehmen an Demos teil. Unsere Treffen finden alle zwei Wochen statt, die konkreten Termine erfahrt ihr über

[sds@tu-chemnitz.de](mailto:sds@tu-chemnitz.de)



oder unsere Facebook-Seite:

<https://de-de.facebook.com/DieLinkesdsChemnitz>

Wir freuen uns auf euch!

Eure linke Hochschulgruppe SDS

### SUBBOTNIK KULTURCAFÉ

Subbotnik! Das ist der freiwillige Arbeitseinsatz am Wochenende. Von denen gab es viele in der Vergangenheit um das gleichnamige Soziokulturelle Zentrum entstehen zu lassen.



Bei uns finden Workshops, Konzerte, Theaterstücke und auch der ein oder andere Sonntagsbrunch statt. Jeden Mittwoch könnt ihr zu unserer „Vokü“ ab 20 Uhr vorbei schauen – dann gibt es veganes Essen gegen Spende, Bier, Kicker und das was ihr draus macht. Das Kulturzentrum „Subbotnik“ wurde geschaffen um EUCH die Möglichkeit zu geben Veranstaltungen verschiedenster Couleur zu organisieren – eine Kneipe, ein Saal, eine Küche, ein Workshopraum sowie eine große Außenfläche sollten Kulturschaffenden kaum Wünsche offen lassen.

Kommt vorbei und überzeugt euch selbst – Wir suchen und freuen uns auf jeden und jede, die mitmachen wollen!

Subbotnik Kulturcafé  
Vettersstraße 34 a

[info@subbotnik-chemnitz.de](mailto:info@subbotnik-chemnitz.de)  
[www.subbotnik-chemnitz.de](http://www.subbotnik-chemnitz.de)

### T.U.C. RACING E.V.



Wir, die Student\_innen des T.U.C. Racing e.V., sind das Formula Student Team der TU Chemnitz. Drei Jahre nach unserer Vereinsgründung, waren wir 2018 schließlich in der Lage mit unseren derzeit ca. 50 Mitgliedern unseren ersten vollelektrischen Rennwagen „greenHORNet“ vorzustellen.

Die Formula Student ist ein Konstruktions- und Designwettbewerb zwischen studentischen Teams aus aller Welt. Bereits 2016 belegten wir beim Formula Student Event in Italien den 1. Platz bei der Vorstellung unseres Businessplans und den 2. Platz für unseren Engineering Design Report. 2018 treten wir nun erstmals mit unserem Rennboliden bei Formula Student Events auf dem Hockenheimring und in Most (CZ) an.

Mit der Unterstützung zahlreicher Professoren der Universität und mehr als 70 Sponsor\_innen und Partner\_innen bieten wir unseren Mitgliedern die einzigartige Möglichkeit, ihr Studium in einem hochqualifizierten Umfeld in die Praxis umzusetzen und bei der Konstruktion eines echten Rennsportwagens mitzuwirken. Bei uns findet wirklich jede\_r

Student\_in und Studiengang etwas für sich! Der Kontakt zu namhaften Firmen schafft außerdem eine solide Basis für bevorstehende Praktika sowie den Berufseinstieg.

Interessiert?

Weitere Informationen findet ihr unter:

[www.tuc-racing.de](http://www.tuc-racing.de)

Oder kontaktiert uns auf:

<https://www.facebook.com/tuchemnitzracing/>  
<https://www.instagram.com/tucracing/>

BE PART OF THE E - VOLUTION

### VWI HOCHSCHULGRUPPE CHEMNITZ E.V.

Für uns gehört Vereinsarbeit zum Studium, wie die Kommiliton\_innen und das Bier. Herzlich Willkommen bei der Chemnitzer Hochschulgruppe des Verbands Deutscher Wirtschaftsingenieure!



Wir haben es uns zur Aufgabe gemacht allen Wirtschaftsingenieur\_innen an der TU Chemnitz eine erste Anlaufstelle für Fragen rund ums Studium sowie ein attraktives und ausgeglichenes Rahmenprogramm außerhalb des Unialltags zu bieten.

Bei uns findest du motivierte Bachelor- & Masterstudent\_innen, Kontakt zu Wirtschaftsingenieuren aus ganz Deutschland, Platz für deine Ideen & Projekte, Workshops & Kontakt zu Unternehmen und die perfekte

Mischung aus Spaß & Selbstverwirklichung!

Hast du Lust bekommen? Dann komm vorbei und sag Hallo! Unsere nächsten Treffen & Termine findest du auf unserer Website und auf Facebook. Wir freuen uns auf dich!

[email: info@vwi-chemnitz.de](mailto:info@vwi-chemnitz.de)

[website: www.vwi-chemnitz.de](http://www.vwi-chemnitz.de)

[facebook: www.facebook.com/vwi.chemnitz](https://www.facebook.com/vwi.chemnitz)

[Instagram: @vwichefnitz](https://www.instagram.com/vwichefnitz)

### YA-BASTA INITIATIVE

#### KARL-MARX-STADT

Der Ausspruch „Ya Basta“ ist spanisch und bedeutet „Jetzt ist Schluss“. Dies bezieht sich direkt auf die Zapatistas in Süd-Mexiko, welche dort seit 1994 im Widerstand gegen Staat und neoliberale Unternehmen leben. Aus der konkreten Bedrohung Ihrer Existenz ist dort eine Widerstandsbewegung entstanden welche nicht nur beispielhaft in Ihrer Verknüpfung von allen politischen Kämpfen miteinander ist, sondern eine Einheit bildet, die es schafft den Einfluss von Staat und Wirtschaft einzuschränken und Freiräume zu schaffen, in denen eine andere Form der Gesellschaft praktiziert wird.

Wir sind die Ya-Basta Initiative Karl-Marx-Stadt und erklären uns solidarisch mit den Kämpfen der Zapatistas. Zu dieser Solidarität zählt für uns die Konflikte aus Mexiko aufzugreifen und Öffentlichkeitsarbeit dazu zu machen, aber auch die Ideen und Intentionen welche in Mexiko gelebt werden hier in Chemnitz zu thematisieren und uns zu engagieren. Dabei heraus kommen kreative Aktionsformen auf basisdemokratischer Basis und viel interkultureller Austausch, sowie politisches Engagement. Wenn Ihr Lust habt euch mit

einzubringen und diese globale Solidaritätsgemeinschaft zu stärken wendet euch gerne an uns und engagiert euch mit uns.

## Mobilität ... im Studium

Im folgenden Kapitel findest du alles Wichtige zum Thema Mobilität. Ob es nun um den Wechsel zwischen den Universitätsstandorten, die längst überfällige Reparatur deines Fahrrads oder die Fahrt nach Dresden oder Leipzig geht – hier bekommst du nützliche Hinweise und Informationen!

### DAS STUDENT\_INNEN-JAHRESTICKET

Mit deiner Immatrikulation hast du auch dein Student\_innen-Jahresticket bekommen. Das Ticket wird vom StuRa mit den Verkehrsunternehmen ausgehandelt und ist, als Bestandteil des Aufdrucks, mit „STIK“ auf deiner TUC-Card aufgedruckt.

Das Ticket gilt im Verkehrsverbund Mittelsachsen (VMS), im Schienenpersonennahverkehr (SPNV) Sachsens, im Verkehrsverbund Vogtland (VVV) und im Verkehrsverbund Oberlausitz-Niederschlesien (ZVON).

Du kannst mit deiner TUC-Card also in allen Regionalzügen (Deutsche Bahn, Mitteldeutsche Regiobahn, Vogtlandbahn etc.) in Sachsen und in allen öffentlichen Verkehrsmitteln in den beteiligten Verkehrsverbänden fahren.

Darüber hinaus können die Ländertickets angrenzender Bundesländer direkt mit dem Student\_innen-Jahresticket kombiniert werden. Der Kauf eines Übergangsfahr-

scheins ist damit nicht nötig.

Nicht im Student\_innen-Jahresticket enthalten sind Fernbusse und Fernverkehrszüge wie ICE, IC oder EC.

### GUT ZU WISSEN:

Mit deinem Student\_innen-Jahresticket kannst du dein Kind bis zum 15. Geburtstag im VMS kostenlos mitnehmen.

In den Zügen von Dresden und Chemnitz nach Elsterwerda bzw. Elsterwerda-Biehla gilt das Ticket bis zur Endstation in Brandenburg.

Das Ticket gilt auch im Transitverkehr auf den Strecken von Glauchau/Zwickau über Altenburg (Thüringen) nach Leipzig oder von Dresden/Leipzig über Ruhland (Brandenburg) nach Hoyerswerda.

Alle anderen wichtigen Informationen und eine Karte mit den Strecken und der Gültigkeit des Student\_innen-Jahresticket findest du auf der Internetseite des StuRa.

<https://www.tu-chemnitz.de/stura/de/informationen-zum-studenten-jahresticket>

### ZWISCHEN DEN UNITEILEN UND IN DER STADT

Die Standorte Straße der Nationen und Reichenhainer Straße sind mit der Straßenbahnlinie 3 miteinander verbunden.

Gemeinsam mit den Umland-Bahnen C13, C14 und C15 wird die Strecke größtenteils im 10-Minuten-Takt bedient (gelegentlich auch im 5-Minuten-Takt).



Ringbuslinie - CampusPrärie

Von den Wohnheimen an der Vettorsstraße kannst du auch mit der Straßenbahnlinie 2 bis zur Zentralhaltestelle und von dort mit den Straßenbahnlinien 3, 4, C11, C13 und C14 oder der Buslinie 32 zum Hauptgebäude in der Straße der Nationen (Haltestelle Omnibusbahnhof) und zum Hauptbahnhof gelangen.

Den Standort Erfenschlager Straße erreichst du ab TU Campus mit der Buslinie 73, die in der Vorlesungszeit im 15-Minuten-Takt fährt.

Der etwas abgelegene Universitätsteil in der Wilhelm-Raabe-Straße hat keinen direkten Anschluss an das Nahverkehrsnetz, ist jedoch über einen kurzen Fußweg mit der Stadtbuslinie 52, den Regionalbuslinien 210 und 211 und den Straßenbahnlinien 5 und C11 erreichbar.

Im gut ausgebauten Chemnitzer Nahverkehr findest du dich sicher schnell zurecht.

Werktags fahren alle Bus- und Straßenbahnlinien der CVAG zwischen 6:00 und 19:00 Uhr

in ihrem jeweiligen Takt. Bei den Buslinien entspricht das Zehnfache der Einerstelle der Liniennummer jeweils dem Takt (Linie 51 im 10-Minuten-Takt, Linie 32 im 20-Minuten-Takt usw.). Die einzige Ausnahme ist die Linie 73 zum Uniteil Erfenschlager Straße, die im 15-Minuten-Takt fährt. Die Straßenbahnlinien fahren, abgesehen von den Linien C11 und C13-C15, im 10-Minuten-Takt. Am frühen Morgen, am Abend von 18:00 bis 23:10 Uhr und sonntags fahren alle Linien an der Zentralhaltestelle zum so genannten Rendezvous gemeinsam ab.

Täglich von 23:45 bis 4:45 Uhr fahren von der Zentralhaltestelle aus stündlich acht Nachtlinien ins gesamte Stadtgebiet. Mit der Linie N14 gelangst du z. B. von der Zentralhaltestelle nach Bernsdorf. Da in Chemnitz gerade viel umgebaut wird, hält der Bus an verschiedenen Stellen. Entweder fährt er direkt über den Campus oder du müsstest dann von den Haltestellen Gutenbergstraße oder Wartburgstraße aus laufen

## VII. MOBILITÄT

Außerdem fahren auch Regionalbuslinien, mit denen man gut durch die Stadt kommt.

### MIT DEM FAHRRAD

Die Qualität des Chemnitzer Radwegenetzes hat sich, auch auf Initiative des StuRa hin, vor allem zwischen den Uniteilen verbessert, ist jedoch noch immer deutlich ausbaufähig. Zwischen den Hochschulstandorten sind aber weitgehend Fahrradwege vorhanden.



Straßenbahn C-Linie

In den vergangenen Jahren hat das Referat Verkehr des StuRa an der Erstellung eines Radverkehrskonzeptes der Stadt mitgewirkt. Mit der Umsetzung dieses Konzeptes soll in den kommenden Jahren das Radwegenetz der Stadt attraktiver gestaltet und somit der Anteil des Radverkehrs in Chemnitz gesteigert werden.

Wenn dein Rad mal reparaturbedürftig ist, kannst du dir in der Fahrradselbsthilfewerkstatt „Dr. Radinger“ (Seite 55) auf der Bernsdorfer Straße 41 Hilfe holen. Die Werkstatt verfügt über eine umfangreiche Sammlung an Ersatzteilen und Werkzeugen, mit denen du unter Anleitung dein Fahrrad reparieren kannst. Die Nutzung der Werkstatt ist für alle Studis kostenlos möglich; lediglich nicht vorrätige Ersatzteile müssen selbst gekauft werden.

Wenn du außerhalb von Chemnitz mit dem Rad unterwegs sein möchtest, aber nicht den ganzen Weg fahren willst, kannst du dein Fahrrad im gesamten Gebiet des VMS und des VVV kostenlos in Bus und Bahn mitnehmen. Im ZVON und in den Zügen im restlichen Sachsen benötigst du allerdings eine Fahrradkarte.

### MIT DEM AUTO

Natürlich kannst du auch mit dem Auto fahren, allerdings kann dich das an den einzelnen Universitätsteilen vor Parkplatzprobleme stellen. Deshalb lass' das Auto lieber stehen und nimm den Bus oder die Bahn, denn Falschparken wird durch häufige Kontrollen des Ordnungsamtes binnen weniger Minuten durch ein Knöllchen bestraft. Außerdem ist die Nutzung der öffentlichen Verkehrsmittel auch umweltfreundlicher und mit dem Ticket kostenlos.

Falls du dennoch lieber das Auto nimmst, so kannst du einfach bis zum nächsten Park & Ride-Parkplatz fahren und von dort aus den Bus oder die Bahn zum Campus nutzen – so sparst du Sprit und nutzt dein Student\_innen-Jahresticket.

## VIII. KULTURTICKET

### Kulturticket

Kultur für dich!

Deine TUC-Card bringt dir neben Mensa, Bibliothek und dem Nahverkehr auch noch den kostenlosen Zugang zu einem großen Teil der Chemnitzer Kulturszene.

Das heißt, dein Student\_innenausweis ist deine Eintrittskarte in die Kunstsammlungen, ins Industriemuseum und ins Naturkundemuseum.

Außerdem sind die Theater Chemnitz mit an Bord und das heißt: Freier Eintritt zu allen regulären Vorstellungen 15 Minuten vor Beginn auf alle nicht verkauften Plätze!

Auch das Fritz Theater ist ab Wintersemester 2018/19 mit dabei und auch hier gibt es für dich kostenlosen Eintritt an der Abendkasse, so lange noch freie Plätze verfügbar sind. Ausgeschlossen davon sind Premieren.

### WER, WIE, WO?

Als Kulturticket gilt deine TUC-Card mit dem aktuellen Aufdruck als Mitglied der Verfassten Studierendenschaft (V).

Du erhältst damit kostenlosen Eintritt in alle unten aufgeführten Museen und in die regulären Veranstaltungen der Theater Chemnitz und des Fritz Theaters, wie oben beschrieben.

Folgende Museen werden vom Kulturticket abgedeckt:

SÄCHSISCHES INDUSTRIEMUSEUM CHEMNITZ  
<http://web.saechsisches-industriemuseum.com/chemnitz.html>

MUSEUM FÜR NATURKUNDE (TIETZ)  
<http://www.naturkundemuseum-chemnitz.de/>

KUNSTSAMMLUNGEN CHEMNITZ (THEATERPLATZ)  
<http://www.kunstsammlungen-chemnitz.de/>

Dazu gehören:

- Kunstsammlungen (Theaterplatz)
- Museum Gunzenhauser
- Schloßbergmuseum
- Henry van de Velde-Museum (Villa Esche)

Das Programm der Theater Chemnitz umfasst alle fünf Sparten:

- Oper
- Philharmonie
- Ballett
- Schauspiel
- Figurentheater

Was gerade gespielt wird und ob es noch freie Plätze gibt, findest du hier:

<http://www.theater-chemnitz.de/>



### DAS FRITZ THEATER

Das aktuelle Programm des Fritz Theater findest du hier:

<https://www.fritz-theater.de/spielplan/>

Alle Infos zum Kulturticket findest du hier:

<https://www.tu-chemnitz.de/stura/de/kulturticket>

### Stadt(er)leben

Chemnitz hat auch an Kultur einiges zu bieten. Von Clubs bis Cafés ist alles dabei. Und nachdem du nun weißt, wie du von A nach B kommst, hier ein paar Tipps, bei denen ein Besuch sich lohnt.

### IMAGINE PUB

## IMAGINE - PUB -

Das „Imagine“ ist der älteste Pub in Chemnitz und eignet sich hervorragend zum Start in einen Partyabend. Hier treffen sich Einheimischen, Studenten, Lebenskünstler, Geschäftsleute, und Musikern aus aller Welt. Von Mo–Fr ab 19.00 Uhr bekommst du hier alles was das Herz begehrt: Bier, Cocktails, Wein. Und für die Hungrigen gibt es leckeres aus der Küche. Wir empfehlen dir, dort einmal ein Steak zu essen. Und das Beste: vom Campus aus läufst du keine 10 Minuten.

Das Imagine findest du in der Reichenhainer Str. 9, 09126 Chemnitz, direkt neben dem Südbahnhof.

Tel.: 0371 / 520 23 17

<http://www.imaginepub.de/>

### WELTECHO



Galerie, Kino, Kneipe, Theater, Konzertsaal und Club – das alles ist das Weltecho. Im Erdgeschoss des Weltecho betreibt der Verein OSCAR eine Galerie für zeitgenössische Kunst und das Café, in dem ein großes Programm aus Konzerten, Theaterstücken für Groß und Klein sowie schönen Tanzveranstaltungen geboten wird. Liebhaber von Tango und Salsa kommen hier regelmäßig auf ihre Kosten.

Eine Etage über dem Café betreibt der Verein DAS UFER den Kinosaal. In dessen einzigartiger Atmosphäre gibt es fast täglich gute Filmvorführungen abseits des Mainstream gibt. Wenn mal kein Film läuft wird zu Poetry Slams, Lesungen, modernem Tanz oder Neuer Musik aus der Reihe Klangwerk geladen.

Ab September gibt es einen neuen Raum – den Weltecho Club. Hier werden Konzerten und Partys geboten. Dabei kommen Freunde elektronischer Clubmusik, Urban Sounds, Indierock, Soul und Funk bis hin zu Reggae und Dancehall auf ihre Kosten.

Wer sich einfach mal nur mit Freunden zum Plaudern treffen will, kann sich an veranstaltungsfreien Abenden im Café – oder bei schönem Wetter im Echogarten – niederlassen.

Das volle Programm findet Ihr unter:

[www.weltecho.eu](http://www.weltecho.eu)

### BOULDERLOUNGE CHEMNITZ

Herzlich willkommen in der Boulderlounge 2.0 – unserer großen, modern ausgebauten und lichtdurchfluteten Boulderhalle mit Industriecharme!

Auf 850 qm Fläche im Hauptkletterbereich kommt ihr als Hobby- und Profi-Kletterer auf eure Kosten. Wöchentlich wechselnd, könnt ihr hier etwa 150 Routen in sechs verschiedenen Schwierigkeitsstufen entdecken. Hinzu kommen weitere 250 qm Kinderkletterbereich, die ohne Mindestalter von allen kletterbegeisterten Minis und Maxis genutzt werden können.



In unserem Kurs- und Trainingsbereich könnt ihr euch eigenständig oder unter Anleitung einer unserer Trainer zusätzlich auspowern. Unser breit aufgestelltes Kursangebot richtet sich sowohl an Einsteiger als auch Fortgeschrittene. Grundlagen- und Technik- sowie Fitness- und Yogakurse bieten die optimale Ergänzung zum Klettersport.

K.O. nach einem schweißtreibenden Training? Gönnst euch eine Auszeit in unserem hausigen Bistro! Hier gibt es ein großes Angebot an täglich frisch zubereiteten Snacks, bei dem auch Vegetarier und Veganer nicht zu kurz kommen. Unser großzügiger Loungebereich bietet außerdem viel Platz zum Relaxen – im Sommer bei regionalen Limonaden und kühlem Bier, im Winter bei einer leckeren Tasse Kaffee oder Kakao vor dem Kamin.



## Wichtige Adressen

### STUDENT\_INNENRAT

Thüringer Weg 11, 006 - C35.006  
09126 Chemnitz  
Tel 0371 / 531 - 16000  
Fax 0371 / 531 - 16009

#### Öffnungszeiten:

Mo	10:00 - 15:00 Uhr
Di	17:00 - 19:30 Uhr
Mi	10:00 - 14:00 Uhr
Do	10:00 - 15:00 Uhr
Fr	geschlossen

[www.stura.tu-chemnitz.de](http://www.stura.tu-chemnitz.de)

[www.fb.com/stura.tuc](http://www.fb.com/stura.tuc)

[www.instagram.com/stura\\_tuc](http://www.instagram.com/stura_tuc)

[stura@tu-chemnitz.de](mailto:stura@tu-chemnitz.de)

### ZENTRALES PRÜFUNGSAMT

Reichenhainer Straße 70 - C23  
C-Bau, Erdgeschoss  
Tel 0371 / 531-77777  
Fax 0371 / 531-77709

[zpa@tu-chemnitz.de](mailto:zpa@tu-chemnitz.de)

[www.tu-chemnitz.de/studentenservice/zpa/index.php](http://www.tu-chemnitz.de/studentenservice/zpa/index.php)

### STUDENTENSEKRETARIAT

Straße der Nationen 62 / 043 - A10.043  
Tel 0371 / 531 - 33333  
Fax 0371 / 531 - 12129

[studentensekretariat@tu-chemnitz.de](mailto:studentensekretariat@tu-chemnitz.de)

#### Öffnungszeiten:

Mo, Di, Do, Fr	08:30 - 11:30 Uhr
Mo, Di	12:30 - 15:00 Uhr
Do	12:30 - 17:00 Uhr

## STUDENTENWERK CHEMNITZ-ZWICKAU

Thüringer Weg 3 - C31  
Tel 0371 / 5628 - 0  
Fax 0371 / 5628 - 102

[info@swcz.de](mailto:info@swcz.de)

[www.swcz.de](http://www.swcz.de)

### ZENTRALE STUDIENBERATUNG

Straße der Nationen 62 / 046 - A11.046  
Tel 0371 / 531 - 55555  
Fax 0371 / 531 - 12128

[studienberatung@tu-chemnitz.de](mailto:studienberatung@tu-chemnitz.de)

[www.tu-chemnitz.de/studentenservice/zsb/index.php](http://www.tu-chemnitz.de/studentenservice/zsb/index.php)

### NUTZERSERVICE DES URZ

Straße der Nationen 62, 072 - A13.072  
und  
Reichenhainer Straße 70, B405 - C22.405

#### Öffnungszeiten:

Mo - Fr	08:30 - 11:30 Uhr
Di, Do	12:30 - 15:30 Uhr

[support@hrz.tu-chemnitz.de](mailto:support@hrz.tu-chemnitz.de)

[www.tu-chemnitz.de/urz](http://www.tu-chemnitz.de/urz)

### ZENTRUM FÜR FREMDSPRACHEN

Adolf-Ferdinand-Weinhold-Bau  
Untergeschoss, Zimmer WK07 - C25.U07  
Tel 0371 / 531 - 13600  
Fax 0371 / 531 - 13609

[info-sprachenzentrum@tu-chemnitz.de](mailto:info-sprachenzentrum@tu-chemnitz.de)

[www.tu-chemnitz.de/sprachenzentrum](http://www.tu-chemnitz.de/sprachenzentrum)

## BÜRGERSERVICESTELLE

Bürgerhaus am Wall  
Düsseldorfer Platz 1  
09111 Chemnitz  
Behördenrufnummer 115

## INTERNATIONALES UNIVERSITÄTSSZENTRUM (IUZ)

Bahnhofstraße 8  
Räume G101 - A16.101, G101a - A16.101.1, G102  
- A16.102, G103 - A16.103  
(1. Etage links)  
Tel 0371/531-13500  
Fax 0371/531-13509

[iuz@tu-chemnitz.de](mailto:iuz@tu-chemnitz.de)

[www.tu-chemnitz.de/international](http://www.tu-chemnitz.de/international)

## ZENTRALBIBLIOTHEK (STRANA)

- Chemie / Informatik -

Mo - Fr	08:30 - 19:00 Uhr
Sa	10:00 - 13:00 Uhr

## CAMPUSBIBLIOTHEK I

- Geisteswissenschaften -  
Pegasus-Center

Mo - Fr	08:30 - 24:00 Uhr
Sa	10:00 - 18:00 Uhr

## CAMPUS BIBLIOTHEK II

- Wirtschaft / Recht / Natur - und Ingenieurwissenschaften / Mathematik -  
Rh 39 / 41

Mo - Fr	08:30 - 21:00 Uhr,
Sa	10:00 - 18:00 Uhr

[www.bibliothek.tu-chemnitz.de](http://www.bibliothek.tu-chemnitz.de)

## SONSTIGE LINKS UND E-MAIL-ADRESSEN

- [www.tu-chemnitz.de](http://www.tu-chemnitz.de)
- [www.tu-chemnitz.de/tu/stellen.php](http://www.tu-chemnitz.de/tu/stellen.php)
- [mailman.tu-chemnitz.de/mailman/listinfo](http://mailman.tu-chemnitz.de/mailman/listinfo)
- [login.tu-chemnitz.de](http://login.tu-chemnitz.de)
- [www.csn.tu-chemnitz.de](http://www.csn.tu-chemnitz.de)
- [www.swcz.de/de/soziales/studieren-mit-kind](http://www.swcz.de/de/soziales/studieren-mit-kind)
- [www.tu-chemnitz.de/tu/familie](http://www.tu-chemnitz.de/tu/familie)
- [www.tu-chemnitz.de/usz](http://www.tu-chemnitz.de/usz)

## Notrufnummern

NOTRUF FÜR FEUERWEHR, RETTUNGSDIENST,  
NOTARZT:

# 112

Für Schwere Unfälle, Herzschmerzen (Infarkt) und Kollaps, Luftnot, Bewusstlosigkeit, Lähmungen, Schlaganfall, Vergiftungen und Verbrennungen, akute Schmerzen.



## X. AUF EINEM BLICK

ÄRZTLICHER BEREITSCHAFTSNOTDIENST:

**116 117**

Für die Arztsuche am Wochenende.

TELEFONSELSORGE:

**0800 1 11 01 11**

Für Probleme und Krisen, z. B. Probleme mit dem Partner, Mobbing in der Schule und am Arbeitsplatz, Arbeitsplatzverlust, Sucht, Krankheit, Einsamkeit, Sinnkrisen, spirituelle Fragen

Hier gibt es auch Beratungsangebote über Mail, Chat und bei persönlichen terminen.

Nähere Infos:

*<http://www.telefonseelsorge.de/>*

HILFSTELEFON SCHWANGERE IN NOT -  
ANONYM UND SICHER:

**0800 40 40 020**

Für Anonyme Beratung, vertrauliche Geburt.

## XI. ENDE

HIER IST PLATZ FÜR DEINE NOTIZEN!

HIER IST PLATZ FÜR DEINE NOTIZEN!

A hand-drawn grid for taking notes. It consists of a vertical line on the right side and a horizontal line at the top. Below the top line, there are 20 horizontal lines, creating 20 rows for writing. The grid is drawn with black ink on a white background.

HIER IST PLATZ FÜR DEINE NOTIZEN!

A hand-drawn grid for taking notes, identical in structure to the one on page 98. It features a vertical line on the right and a horizontal line at the top, with 20 horizontal lines below for writing. The grid is drawn with black ink on a white background.

Liebe\_r Ersti!

Wir hoffen, dass wir dir nun mit dieser kleinen Fibel helfen konnten! Wir haben versucht, alle notwendigen Informationen für einen erfolgreichen Start ins Studium zusammenzutragen und einigermaßen übersichtlich aufzuschreiben.

Die Fibel geht nun in den Druck und wir sind heilfroh, dass wir es wiedermal, gerade so, pünktlich zum Semesterstart geschafft haben. Solltest du einen Fehler finden, darfst du ihn natürlich gern behalten oder uns mitteilen, sodass er zukünftig vermieden werden kann!

Nun bleibt uns nicht mehr viel zu sagen, außer, dass wir uns sehr freuen, dass du auch das Nachwort liest und dass wir „dass“ so oft in einen Satz packen konnten! ;)

Wir wünschen dir alles Gute und viel Erfolg im Studium! Denk auch mal dran, dich zu amüsieren und nicht nur zu lernen. So eine schöne Zeit wie im Studium wird's nicht wieder geben!

Dein Fibel- Team

## Impressum

Leitung, Layout und Satz: Sebastian Cedel

Cover: Katharina Maigatter

Illustrationen: Anja Päßler, Katharina Maigatter

Fotos: Sebastian Cedel, Anja Päßler, Margreet Kneita

Schreiberlinge: Sebastian Cedel, Margreet Kneita, Katharina Maigatter, Anja

Päßler, Srishiva Pasagadugula, Verena Traubinger, Maximilian Wende

Korrektur: Anja Päßler, Maximilian Wende, Verena Traubinger,

Katharina Maigatter, Srishiva Pasagadugula, Margreet Kneita

Sponsoren: Universitas, GEW Sachsen, Weltecho, Studentenwerk Chemnitz

- Zwickau, Zahnarztpraxis Dr. Loos, Imagine Pub, Boulderlounge Chemnitz,

wohnen in chemnitz GmbH

Herausgeber: Student\_innenrat an der TUC, Thüringer Weg 11, 09126 Chemnitz;

Tel 0371 / 531 - 16000, stura@tu-chemnitz.de; www.stura.tu-chemnitz.de

Druck: diedruckerei.de

Auflage: 2000

Dank an: Conny, Marius, Flo, (obl.) Flexi und alle Helfer\_innen

WIC – wohnen in Chemnitz gmbh  
Steinhaus-Passage  
Clausstraße 10/12  
09126 Chemnitz

**WIC**  
Die Vermieter der GGG

12  
JAHRE  
2003 - 2015

Pauschalmiete  
ab **155,- EUR**  
all inclusive

Inklusiv-Leistungen:

- Mietkosten
- Kosten für Heizung, Strom und Wasser
- Internet-Flatrate, TV-/Radio-Anschluss
- Nutzung der Einbauküche
- nur ein Monat Kündigungsfrist (ab dem 4. Mietmonat)
- Pauschalmiete ohne Kostenrisiko

ohne Kaution!

**0371 533-1111**  
**wic.de/studiwohnen**

... das flexible Spezial-Angebot für Azubis und Studenten

**TU4U**  
Chemnitz

Optimal ins und  
durchs Studium!

- ✓ Individuelle Beratung für deine Fragen und Probleme im Studium,
- ✓ Study Skills Workshops,
- ✓ Schreibberatung,
- ✓ Brückenkurse,
- ✓ Mentoring & vieles mehr!

**TU4U** Wissenschaftszentrum für Bildung und Forschung

@tu4u [www.tu-chemnitz.de/tu4u](http://www.tu-chemnitz.de/tu4u)

**Tipps zum Prokrastinieren,  
Semesterlektüre,  
Lehrbücher,  
Sprachkurse,  
SIESTA-Lesung**  
(dienstags 13:15-13:30 Uhr)

**u.v.m.**

**UNIVERSITAS**  
  
**BUCHHANDLUNG**

REICHENHAINER STR. 55  
09126 CHEMNITZ

WWW.UNIVERSITAS.DE  
TEL: 0371/519177

HTTP://ON.FB.ME/1Y4JRXZ

**AIDS-HILFE  
CHEMNITZ e.V.**

KOMPETENZZENTRUM FÜR SEXUELLE GESUNDHEIT UND BILDUNG

- AIDS-Hilfe Chemnitz e.V.  
Karl-Liebnecht-Straße 17b | 09111 Chemnitz
- 0371-415223 | info@chemnitz.aidshilfe.de  
www.chemnitz.aidshilfe.de
- Beratungszeiten (und nach Vereinbarung)  
MO & MI 11-16 Uhr | DI & DO 09-12 Uhr